滿洲報

(第三種郵便物認可大正十一年七月廿四日)　發行人 西片朝三　印刷人 金念曾

(本報價目)每月一圓三角六個月七圓二角全年十三圓六角報費先惠郵票不收(外國除日本概加郵稅)(廣告刊費)一行十二字起碼一日每行一圓特別地位加倍以上俱以現大洋爲本位但朝鮮臺灣日本及其他國即以日本金幣爲本位

大連市山縣通一四二番地　中日合辦 發行所 滿洲報社　電話(編輯部(長)七五二三番 經理部(長)四〇三四番 社長室(長)二八四番)　振替貯金口座(大連三七三番)

THE MAN CHOU PAO 142 Yamagatadori, Dairen Manchuria China.

昭和五年十一月三日

時評

汪精衛宜速去 (知非)

△息爭構和美事也、要觀其果有誠心與否、如使心實厭亂而思治、掬其一片熱忱、則戰爭自息、而和平立見、若猶心存反側、徒以口頭禪語、日日念誦和平而不置、吾未見其眞能到和平地步也

△今日僑大戰之後、勝敗已有所屬、前此倔强不服者、當亦知合打官司不能贏、應各恨其眸子不明、不識當時之好人、惟與翻覆無常之徒、時出搗亂而不惜、汪精衛突然北來、始則乘興、繼則敗興、實令人代爲難堪

△夫知己知彼、百戰百勝、汪在山西、不以失敗爲可恥、反故作硬語、希圖快樂其口角、是其心中、仍有搗亂之思想、所謂和平特虛假耳、北方反蔣團體、視汪氏若泰山北斗、汪既受此虛譽、不得不强支架子、其實外强中乾、不過如斯、爲汪氏計者、中央不甚注意時、依然高蹈遠引方爲上策若迨事已大定、到處命令逮捕、豈非自尋煩惱乎

台灣軍司令部一日午前十時致日本陸軍部報告電謂三十一日攻擊馬岩波附近之台灣步兵第一聯隊第九中隊被戰死者二名負傷者二名階級不明云(二日東京專電)

日本松田拓務大臣接台灣總督府發表關於霧社番人騷擾原因報告電報謂目下正在調查中尙能得正確判明綜合至今日調查所得大體如左

第一、婦關係　此點曾有種種傳說實難探查眞正因果據謂霧社分室佐塚警部之妻爲白狗頭目之女白狗與霧社雖屬同種素日即有仇敵關係今歸白狗出身之女之夫管轄頗懷不憤霧社從前亦有與日本人結婚且因不獲圓滿結果而離婚是故心中多懷不平云(二日東京專電)

汪謝將離并

北方制定約法事業 從此完全無形消滅

汪精衛謝持鄒魯等之北方派要人決定今明日退出太原經由北平逃往天津租界若果其一部分人物或分往香港則所謂北方派殘餘制定約法事業亦從此完全無形消滅矣(二日北平專電)

台灣總督府警務局長石井氏爲激勵討伐台灣生蕃軍隊於一日午後十時向霧社出發云(一日台北專電)

在霧社區域內發生騷擾事件後居於該地之日本人二百六十九名中已判明死亡者四十五人生存者七十二名生死不明者一百二十五名自叛變後至現在已經過六日此生死不明者全部恐均皆難保生命依此計算則寄居該地日人一百九十六名中死者占七成餘云(二日台北專電)

日軍取包圍形勢 準備二次攻擊

台灣番人騷擾之原因

台灣兇蕃首領一日已向馬岩波南方一里半之要害地點退却藏於火岩波西南之密林中聞該兇蕃首領率領之叛徒共一百五十或二百人鎌田司令官已向櫻山進展目下正命山砲隊取包圍形勢中專待一二日內由台南新竹開來援軍即開始第二次攻擊山砲隊已移其射擊距離(二日埔里專電)

台灣霧社南之萬大社之一蕃人被同志社人殺斃萬大社人發覺突起動搖形勢頗爲險惡警察隊二十名刻正努力鎮壓台南田中小隊急向該地進行應援云(二日台北專電)

在霧社之山本巡查之死體日前已經發現一日又在眉溪附近山中發現其妻子共三人之慘殺死體該巡查尙有二子行踪不明目下正在搜查中云(二日埔里專電)

發行善後公債

國府已於一日公布

南京國民政府一日已公布以關稅增收爲擔保發行整理軍事善後短期國軍公債五千萬元利率八分云(二日南京電)

高紀毅赴葫蘆島

視察築港工事狀況

今夏開始工做之葫蘆島築港工事每日一千餘名苦力着着進展努力進行惟最近即將屆結氷之期所有築港工程亦只得隨之中止北寧鐵路局長高紀毅氏爲視察該港工事狀況起見於一日已由瀋陽乘車前往並豫定再由該處赴天津北平一行云(二日遼寧專電)

劉鎮華豫備在津 爲母稱觴祝壽

四日由平轉赴前方

天津訊、晋陝甘清鄉督辦劉鎮華抵津後、連日與各方應接甚忙、劉因所受清鄉任務、有山西省、爲黃河以北區域、須與各方接洽、故行期稍爲展緩、訂於十一月二日爲太夫人稱觴上壽、約下月四日可來平轉往前方

南京通信、劉鎮華前此返國抵京、某記者往謁其談話云前此鑒於佳兵不祥、且外侮日亟、不忍內戰發生、益陷國家人民于顚危、故於閻馮陰謀之先、即往遊各國、以增進學識、於本年三月離國、歷經日、美、法、德、比、英等國、考查其政治、經濟、教育、軍備諸端、視各國科學進步教育普及、與夫政治經濟、諸端、力求解決、良善方法、而其國民愛國心、與夫全國之法治精神、誠堪欽佩、爲我國人所望塵莫及者、即以歐戰後失敗之德國而論、其國民愛國心蓬發、與實際上努力、較戰前尤爲興奮、雖國民負擔、較戰前爲重、但表面上蓬勃之氣甚盛、各種發明、日新月異、經棉林時、雖參觀一肥料製造廠、該廠純用科學力法製造、所用材料、僅空氣水煤三項、日出八十噸、可容工人萬餘、即以此一項而言、實不能不佩服其應用科學之巧妙也、至該國國民、尤能力求上進、莫不有決心、在技能上有所新發明、以供國家之用、日本國民、能模倣德人之長、努力從事、終至發奮爲雄、再言各國殖民地、其各項建設、亦遠非我國所能及、我國人苟不急起直追、則民族與國家之前途、誠不堪設想也、至於國內情況、因離國已久、不甚明瞭、西北軍雖訓練有素、具戰鬥力、觀念上有錯誤、連年來對國家與人民終鮮裨益、馮煥章之有今日、亦事勢所必然也

安慶市制存廢問題

安徽通訊、安慶蕪湖兩市政籌備處、經皖省政府議決、並奉行政院令決定一律撤銷、復經省府議決、由民財教建四廳分別派員接收後、即由省府令飭各廳、各派委員一人爲接收委員、旋經民政廳派章安世、財政廳派左宗濤、教育廳派陳錫芳、建設廳派于皐民分別接收、關於安慶市政籌備處方面、該員等已於日前與該處處長金猷澍、先爲一度之接洽、二十二上午九時到處實行接收、金氏當將關防及小官章等交出、由該員等封固、仍存處內、所有市工務局及各附屬機關、因未奉令接收、仍舊照常辦公、至接收後一切如何進行辦法、仍應俟該員等呈復向省府請示、再行核奪、據聞此次市政籌備處撤銷、係因該處組織爲市組織法所無、至關於辦理安慶市政問題、則皖省府頃奉行政院令、據內政部所核議、尙應由皖省政府另依市組織法之規定、查明安慶現在情形、專案呈請核定云、茲錄行政院令文如次、行政院第三五五一號訓令、據內政部核議、安慶蕪湖兩市政籌備處應否存留一案、安慶地方雖未合於市組織法第三條之規定、然該地方既屬省會、似可按照市組織法第二條重行擬議、請安徽省政府另依市組織法第二條第一項第三款及第二項之規定、查明安慶現在情形、是否已達設市程度、專案呈請鈞院核定、其蕪湖地方、既經安徽省民政建設兩廳審核、人口稅收實與市組織法第三條各款均未符合、擬俟將來人口稅收較爲發達、再行另案呈辦、現應從緩設市、至於市政籌備處、市組織法內並未有此規定、自應即照安徽省政府委員會議決案、將安慶蕪湖兩市政籌備處一律撤銷、是否有當、除咨復候示外、理合抄同金猷澍等原摺備文呈請鑒核示遵、等情據此、查此案前經該省政府呈請核示到院、經以既據呈明分咨內政部、應即由該部核議具復再行辦理、業已令行內政部查照議復、並指令知照在案、茲據該部呈稱前情所議大致尙屬允洽、除指令該部、准如所議辦理外、合行令仰該省政府、即便遵照、此令

蔣遇險脫險記

中央軍幾次危機回顧

歸德特訊、歸德柳河、俱爲軍事後防之重鎮、蔣爲迅速解決隴海路之軍事起見、自開戰以迄軍事結束、大部分時間均在該二地坐鎮、據朱集車站公安局局長孫吉郁語記者、蔣總司令在歸德時常居列車內、有時則在車站內散步、歸德城內曾去過一次、稍事巡視、即返車上、蔣之列車均係鐵甲車、甚爲奪目、其居處既不若閻錫山之離火線甚遠、又不似馮之行踪絕對秘密、地窟甚多、一日三遷、故其遇險之次數亦較多、爲非能以鎮靜態度處置之者、全盤戰局、早已發生影響矣、茲將蔣之遇險經過詳述於次、

鄭大章偷燒飛機

馮玉祥及孫殿英之隊伍中、多歸德土著、對於此方地理形勢、至爲熟驗、馮孫利用此優點、故多遣偵探、居留歸德、以便乘虛攻擊、是時適當八月全線劇戰之時、中央軍所有隊伍、均開往預定地點作戰後、防至爲空虛、蔣所携衛士、雖有二旅、但蔣決不令其閑散、故多臨時派出、剿匪或助戰、所餘者僅有衛士二營、散居車站左右、馮方偵知此中情勢、乃於深夜遣鄭大章所部騎兵、繞道襲擊朱集車站、即將所在地同時並焚燒飛機、以便擾亂軍心、其目的完全在使蔣於忙亂之中、開專車南避、藉此可佔領車站、搖動前線軍士作戰之心、其步驟係先遣出一部分騎兵、乘馬步行至車站臨近、大部分則隨後進、先來十餘人、中央軍在車站前之步哨、見深夜之際忽來十餘人、乃呼口號令答孰知此騎兵等乃僞稱係十五路馬鴻逵所部、暗兵謂馬鴻逵之隊伍、亦須有口號語、未終、該騎兵等即一衝向前將守衛之兵士、以大刀刺死大部分騎兵亦趕到、第一步即照預定計劃、先焚燬飛機是時飛機場有機七架、三架已被焚燬、餘則不待焚燬、即以大刀斫毀、惟此方援兵到也、實則是時車站上甚爲空虛、如果該騎兵等膽量充足、進犯專車、則蔣殆矣、蔣是時明知敵已進室、但仍極鎮靜、囑部下勿妄動、乃急另遣一飛騎、傳令譚道源回剿、譚得令後、以地理不熟、乃即由該引騎導、連夜趕回、趕至歸德車站數里之地、即將該騎兵等包圍、一部分則已先逃走、共奪得駿馬二百餘匹、俘虜亦稱是、此役關係全盤戰局甚大、蓋前方正在僵持之中、如果任何方面之後方有變動立可使軍心渙散也、蔣知其故、寧可犧牲個人以保持全線、故車守有主張將對車暫開出站外以避之者、蔣斥之始已、此爲馮後來所嘆惜不已者也

石友三陰襲右翼

讀者當猶憶戰事開始不久、閻馮曾通電重獎第四方面軍作戰之奮勇此蓋石友三寶力氣最甚之時期也、石之防地、在新考城一帶、距柳河商邱俱不甚遠、是時中央軍所部均開往中路左翼、應付孫連仲宋哲元孫殿英等部、右翼較爲空虛、以爲石友三未必即取積極之態度也、乃石探知情形後、欲立功自見、竟大舉攻中央軍之右翼、幸石部動作較遲緩又幸孫楚之參謀海某識大體、向中央投誠並將石之計畫告密、蔣以有此預示、乃急調前方軍隊、藉鞏右翼、定時可調之軍甚少、勢甚危殆、某部並有請示撤退之意、謂衆寡不敵、與其作無謂之犧牲、寧可集中一地、再謀反攻、蔣聞之大怒、謂如有不奉令自行撤退者、當先取其將領之頭顱某重要將領聞言後、像恐不知所云、蔣乃調第二師顧祝同所部之二步兵團、未待石部來擊、先往迎戰、石不知虛實、以爲新生力軍開到、大恐、急令勿燥進、而該步兵團等、乃向前追擊、進展至數十里、歸柳後防始得無恙、某將領覘於此種情形乃悉將所部開出拚命應戰、石友三所部、此後即不敢再犯、倘當時無海某之告密、蔣不調用顧部步兵團、則石部由馬牧集包抄、蔣個人固無倖、全軍亦不堪設想矣

三孫軍圍攻歸德

孫殿英以生長於亳州對於豫東之情勢、異常熟悉、其部下尤多此方之土著、故孫自亳州脫圍後、即陰向太康歸德發展、是時守城者、僅爲四十五師之一團步兵、軍力至爲單薄、幸尙有第二師之一團開到、蔣主力守、但是時實不料迫近歸德城者、不僅孫殿英之一部、同時孫連仲孫良誠等部共計五萬人、均先後開到、是時適敵方亦不知此方虛實、故未急進、而尤荷天助者、則爲淫雨連綿城下積水深五六尺、敵軍難迫近城、顧部之團長、又重視其已往之軍譽、故堅持死守之主張、蓋不如此、即將第二師全部之威名喪失也、蔣亦對該部慰勉有加、謂如果不能支持、當同以身殉、顧部團長某、得此獎勵、乃益精神奮發、死守二晝夜、援軍始調到、城圍乃解、但此處所謂圍城、並非如向日馮之機關通信社、西北通訊社所載、已迫近城下、佔領車站、實際上孫等之隊伍離城尙有十餘里、但其危急之狀況、決不在焚燒飛機以下

蔣遇險化險爲夷

以上所述者、均關全盤戰局、同時則亦有專對蔣個人者、茲誌之如次、一、西北軍亦有飛機、可運彈飛擲有一次彈適遺落在專車軌道旁、幸未爆炸、蔣乃出專車、親以高射砲擊馮機、衞士亦舉槍轟擊、馮機始去、倘該彈炸裂、則蔣所乘之專車、必被炸毀無疑、二、朱集車站、向爲蔣來歸德時駐蹕之地、對於居民之往返車站附近者、並不加禁止、有一次有一年約十八歲之青年、抱炸彈多枚、當蔣下車時向之擲去、第一彈落鐵軌旁未炸、第二彈在蔣之左近、亦未炸、是時蔣之衞士將該青年逮捕、詢以主使之者、據答謂鬼遣之來云云、自此後車站左右交通斷絕矣、三、柳河左近車軌被折數支、專車過時、並未出軌、尙異事也、人論蔣有洪福、其信然歟

吉安慘狀再誌

縣府機關一律被焚 殺擄民衆共數千人

南昌通信、吉安爲贛西交通商業及文化之中心、亦即贛江之重鎮、自本月五日被朱毛攻陷、迄今仍在燒殺刼掠綁勒之下、茲據逃難來省談稱、朱毛攻入吉安時、人數約兩萬、入城後、即將縣府電燈公司縣黨部地方法院付之一炬、大街西街焚燬店房數十家、四方農匪散匪雲集陸續捕殺市民、綁勒款項、計被梭標隊所捕者約四五千人、六日共匪在中山堂開會當塲殺斃無辜一百餘人、此後每日捕殺、不稍間斷、被殺者總在二千以上、尤以細故報復者居多、稍有資財之商人、均被綁押赴東固匪巢標價千元數百元不等、刻縣內各商號之油鹽布疋及一切貨物、均被掠一空、又共匪大都衣衫襤褸、連日在市內捉去平民數千人、組織洗衣隊、專爲各匪徒洗濯衣服、其餘如擄架隊等、則專爲共匪搬運搶掠所得物件、刻該匪大部仍在吉安吉水峽江一帶、彭黃大部則在新淦安福一帶、公秉藩張輝瓚譚道源等部、已聯合由贛江袁河湖江進剿、先頭部隊仍在清江新淦、航空第一第五兩隊可爆機三架、全出發吉安、鄉下炸彈數十枚、同時該數機並降至極低度以機槍向匪掃射、匪共四處奔避、極爲狼狽、聞魯總指揮以吉安久處匪共焚殺之下、已限令各師從速將吉安新喻收復矣、至於攻陷鄱陽浮梁及彭澤之方志敏、刻下仍向贛北竄擾、許克祥師於二十日由京抵潯已令所部由湖口向贛東之饒州景鎮開動、魯定今日由漢經潯返省、許師長俟晤魯總指揮請示一切後、即督隊進駐贛東十月二十一日

貴州各界舉行祝捷大會後

電請拿汪精衛

貴陽訊、貴州省各界舉行祝捷大會後通電全國請拿汪精衛等原電如下中央黨部國民政府、鈞鑒、各級黨部各省市政府、各團體、各學校、各報館、均鑒、閻馮殘餘軍閥、特其凶頑、背叛黨國、假竊名義、破壞統一、我中央本戡亂安民之旨撻伐大張幸賴總理在天之威靈、暨蔣總座之指揮、前方諸將士之努力邁進、不數月間、迭克名城、捷音遠播、萬衆騰歡惟念諸同志身親戎行、躬冒矢石、勞苦功高、實深感佩此際殘餘消滅殆盡、仍望除惡務盡、努力殺賊、竟康濟之功、用造完整之局、黔雖僻處西南、誓願竭盡後方任務、謹電賀慰、無任祝禱之至、貴州各界慶祝國慶紀念暨討逆勝利大會叩銑

又通電如下中央黨部、國民政府、鈞鑒、各省政府、各級黨部、市政府、各團體、各學校、各報館均鑒、軍閥閻馮、本北洋系統之餘孽、投機進黨、本無革命之認識背叛作亂、自無足怪、乃汪逆精衛、以追隨總理在黨前有歷史之人、不惜自墜人格、貿黨求榮、與閻馮軍閥勾結、一舉全國殘息之人民犧牲而不顧、將垂成之革命破壞而不惜、平日自命擁護黨國、今乃與叛黨諸逆共張反幟、平日自命以革命救國今乃實行反動份子亂國、奔走於變形籌安之擴大會議、其假革命之面具、昭然若揭我中央無可優容、除革其黨籍明令申討、汪逆不自悔悟竟使共黨、擾亂湘垣、造成長沙未有之奇禍、近見汴鄭繼下、平津克復、又欲隨閻出洋、苟延殘喘、似此倒行逆施、叛黨禍國、實遠甚於軍閥、此而不討、紀章何在此而不除、赤禍安消、留我全國同志同胞一致聲討、並請中央嚴令緝拿、同申敵氣鋤此凶惡、黨國幸甚、貴州各界慶祝會、暨勝利大會同叩銑

秦建斌已由濟返豫覆命

韓派程威如隨行

濟南通訊、石友三之副司令秦建斌、前奉石友三命、由彰德繞道來濟、謁見行營總參議蔣伯誠、及省府主席韓復榘、請向中央疏通、不究既往、准予投誠、並指定防地、予以名譽、接濟餉糈、現因事務已畢、亟須返豫覆命(二十一日)下午一點五十分、已乘京漢路二等專車一輛、附掛於泰山號鐵甲車、由濟北上赴德州、再換車繞道赴彰德、向石友三報告一切、秦在車站語恐、謂石友三部歸東北節制、已無問題、惟十三路總指揮名義、尙不能確定、因王金鈺之番號、亦爲十三路總指揮、雙方名義既同、必須有一更改、以免重複、此次建斌北上、即係回豫覆命、不究既往、蔣總司令寬大爲懷、殊令人感激云云、聞韓復榘並派參議程威如爲代表、偕秦赴豫、與石友三接洽一切

葉開鑫部奉令集中徐州訓練

宋潤田部調往安慶

徐州通信、軍事結束後、各部除分別復員調防、第五十二師葉開鑫部、奉令集徐訓練、兼負徐防責任、徐州警備司令宋潤田部、本爲五十七師岳盛宣部之一百六十九旅、即奉令調往安慶、刻下五十二師部隊已於十七日起陸續由鄭抵徐、其留守亳州之部隊、尙在待開中、緣該師共爲兩旅兩補充團、副師長韓德勤率一百五十四旅張忠部第一二三團及一百五十五旅孫常鈞部之第五團由亳州出發作戰、葉開鑫則坐鎮亳州、并以四六兩團守亳、現韓副師長已於十九日由鄭到徐、師部各處隨到、自二十日起、韓部已接任徐防、記者昨午往訪韓氏、據談所部作戰、係由亳州經杞縣睢縣之間、以達陳留、沿隴海線之南到中牟、抄至隴海線之北進鄭州、戰事既終、乃奉令駐徐訓練、葉師長於戰時任第八軍長、刻尙駐亳、亦將率在亳部隊來徐云云、查該師部參謀處長葛全銘、副官處長葉貴和、軍法處長黃鉞軍需處長曾廣輯、軍械處長曾東甲、軍醫處長劉正之等現均已到徐、部隊則旅長張忠、孫常鈞及一團李樹森二團張自黎三團甘達潮五團王副乾等部、亦已到徐分駐城廂一帶、宋司令已將城區防務、移交葉師、俟外鄉防務接代就緒、即行開拔南下

魯滌平親援吉安

上海通訊、吉安被朱毛攻陷許克祥電總部、已由南昌率部赴援、魯滌平即日親赴督師、又何成濬廿七日電令旋鄂各部隊、務自十一月、東(一日)起、三個月內將該區匪共肅清、並按照國軍制匪懲獎條例辦理、據漢電何成濬感(廿七)電令調在鄂各部限三月內肅清匪共、又三省剿匪計劃、已由蔣總司令核准、即將頒發各部遵照施行

成都會議改在簡州舉行說

因楊森不出席表示擁護中央

成都通訊、成都會議、開幕尙有問題、羅楊仍滯遂寧遲不晋省、楊更表示此次赴遂原因、係檢閱一五兩旅、併與羅會商防共辦法、對成部會議、決不過問、無論調何方、在擁護中央旗幟下、均可團結合作、鄧田劉見此、有將成會改在簡州舉行說

發行畫報隨報奉贈別不加資

在香港設立稅關已決定

中山港停止說

據確實消息日前抵香港之財政部長宋子文氏與香港英國總督會見結果已決定在香港設立中國稅關取締一切秘密輸出入貨物並聞宋氏決停止中山港開港事業云(二日廣東專電)

代收遼災賑款辦法

一、代收交款時由經收機關之經收人掣給蓋印之收據

一、發表捐款名單俟彙齊後即在本報逐日發表

一、自代收賑款現已開始惟收款期間則自第一次發表捐款名單之日起以五十日爲限

一、外埠有向本報分社送到捐款者即由該分社代收代給收單名單亦在本報發表

一、收款處大連華商公議會小崗子華商公議會滿洲報社西部大連商民公議會

主催 滿洲報社

後援 大連華商公議會 西崗華商公議會 大連山東同鄉會 中華青年會 西部大連商民公議會 鞍山製鐵部華員一同

鹿鳴春飯店開幕啓事

本飯店開設在南市場路北新建樓房五十餘間室內裝修器皿陳設無不花樣翻新大禮堂可容四五百人宴會結婚倍極壯觀其餘自來水煖汽管大小便器都格外整潔又聘到中外名師南北菜厨無不力圖新奇而飯菜價格尤必特別低廉行相將絕不僞飾至於招待顧客更擬光明正大別開生面一掃普通欺詐之習俾顧客賜口惬心無少間言尙希各界名流蒞臨嘗試方知言之不謬也

陽曆十月十一日 陰曆八月二十日 開始營業

中國電話 三百六十四號

鹿鳴春經理 王興垣謹啓

聲明廣告

啓者茲於鄙人崔集生同沈樂天二人經營德源樓生記阿片小賣所數載之久因沈君無意前圖故將沈君名下股份完全兌與德源樓生記繼續經營所有號中舖底眼目等項業己當時交割清楚嗣後生記生意盈虧概與沈君無涉其經理職責亦自願告辭至沈君以本號名義經代人擔保及銀錢往來等情自即日起至十一月七日止以後概作無效恐未週知特此聲明

大連市西崗子 德源樓生記阿片小賣所 啓

三六橋都護書畫展覽會

三六橋都護爲大儒俞曲園先生入室高第分書篆隸直接薪傳當世有曲園之譽彙工花鳥得南田南沙之神髓風流文采中外蜚聲茲因漫遊來營同人等敦請出其所作定於十一月一日起至三日止在營口三江會館開會展覽凡我同好盍興乎來此啓

楊鳳祥 楊晉源 安海瀾 李家鼎 張之漢 張鶴 同啓

東北唯一光明美術照相館

西洋技師 電光攝照 凡游瀋者 須趁機會 留一紀念 包管滿意

瀋陽商埠十一緯路三經路口一百四十號

全國唯一照相通信機關 東北新聞影片社

供給東北新聞照片 承攝各種電影片

邊業銀行廣告

本行資本國幣貳千萬圓呈由政府核准享有發行紙幣代理國庫特權專營各種存款放款匯兌貼現及普通商業銀行一切業務匯水利息格外克己辦事手續尤爲敏捷如持本行鈔券作匯東三省境內各地分行一律免收匯水倘蒙賜顧無任歡迎

總行 遼寧省城大南門內路西德隆店胡同

電報掛號 九九九九

電話 總裁室(一五六四) 營業室(一六五八) 經理室(一六五七) 傳達室(一六〇七)

北寧長途電話(一一七)　日本長途電話(二四五八)(三〇七三)

天津 上海 大連 山海關 營口 錦縣 四平街 新民 遼陽 吉林 長春 安東 通遼 哈爾濱 安達 綏化 雙城 黑龍江 洮南 遼源 開原 海城 西安 山城鎮 新立屯 公主嶺 撫順 法庫

逕啓者本行發行奉天地名現大洋元角券及京津通用角券除在遼寧本總行營業時間隨時兌現外並委託左列各商號代兌

代兌處 遼寧省城大西門裏 商業銀行　遼寧省城大北關下頭 福勝公　遼寧省城大西門裏 益和永

倉庫 本總行設有倉庫辦理貨物押款

劉君玉川於月之廿七日午後二時故於大連寓次享年五十其家族仙洲等以慈親在亭不便鋪張擬立即歸籍安葬敝人等切在莫逆不忍遽離主持暫將靈柩停於天后宮寄柩所內擇於十一月十五日即夏曆九月二十五日午前八時開弔十一時扶柩南旋對于彌帳花圈一概敬謝不受凡屬知交倘承執紼請即前往送別以表哀悼之意特此奉

聞

友人總人

李英堂 麗畴堂 張德純 邵愼亭 許萬亭

王浩生 黃信之 遲子祥 孫子傑 張欽堂

大連

籌賑之大好尾聲 再盡義務影劇
上海世界兩院最後愈熱心 熱心家羣起贊助

自本報發起代收遼西水災賑款以來、大連各界、熱心相助者、實爲衆多、即以電影業而言、上海世界兩影院、已先後自動名演義務影戲、以資籌賑、頃世界大戲院主人李子南于友齋兩氏、及上海大戲院主人謝枕山氏、經理章選青氏、又以本報代收捐款、結束在即、而天氣日漸寒冷、災區民衆、衣食均缺、必屬困苦益甚、賑款自以多多爲善、前次演戲籌款尚恐不足、若不及時努力殊失爲善本意、乃決乘此最後時機、再行各盡義務一天、以此次票價所得、連同前次義務戲款、一併作爲救濟遼災之用、世界大戲院於本月一日開演上海大戲院於二日開映、並增佳片、以助興趣、同時更得西部大連公議會幹部、沙河口商民會趙成德會長、以及揚海榮、張景山、藍少齋、王幹臣諸氏之援助、代爲銷票、故成績頗爲不惡、其詳情當再行發表、以資表揚、似此熱心慈善、不但始終不懈、最後五分鐘、且愈爲猛進、豈惟裨益災民、亦一切事業之好模範也

上海大戲院、自今歲春間、放映一二三集火燒青龍寺、後此片即銷聲匿跡、惹得一般觀衆、望眼幾穿、不料於失望之中、四集忽又續映、聞四集中材料豐富、所有一切、比前數集尤有過之、能便觀者拍案叫絕、欲覩全豹者、切勿失此良機

小偷乘時蠢動 專行侵入人家行竊
一般人小心門戶以防不策

市內惠比須町五十四番地滿鐵社宅平井毅吉之居室、於一日午後一時至四時頃、因去外出不在、家中無人、被賊窃入、當將門鎖啟開、侵入室內、窃去黑羅紗制服一件、價值現金十五圓、平井氏至午後四時歸宅後、見門戶大開、始知被外人侵入、檢查各種什物、均未缺少、惟衣架所掛之黑紗制服、不翼而飛、當時除漏室搜查不見外、並報告警察搜查云 市內常盤町二番地菓子商日人久多和又三郎家、於一日午後四時至一時許、將自家所有之平舊自轉車、約值時價金三十圓、置於該宅門前之道路上、當時門外行人複雜、在繁擾未加防備中、竟被宵小乘機竊走、及檢點利用時、始知丟失、刻下除自家搜查外、並仰警署代爲搜查犯人云 市內惠比須町百八十七番地無職日人高堂二之居宅、在一日午後二時三十分至四時間、因家人外出中、被偸兒將窗上之玻璃打開、四顧無人、潛身進屋當將茶機几抽斗中所置之手表盜去、並携去金票七圓四角、高堂歸宅後、四門大開、賊人早已杳無蹤跡矣

永井川崎兩次官 歡迎宴盛況

來連中之永井外務、川崎司法兩次官、大連官民於一日正午設宴於大和旅館、出席者有仙石滿鐵總裁、峯島民政署長、田中市長、村井商議會頭、中日官民百五十餘名華紳有大連華商公議會長張本政、小崗子公議會長、關陰堂等、十餘名、賓主入席後、由田中市長代表發起致歡宴詞、川崎永井兩次官致謝詞於午後二點始散盛會云

沙警署部長異動

沙河口警察署會計係主任和田部長、此次退官、改任大連警察署之囑託、擔任會計事務、大連署之瀨瀬巡查昇進部長、轉沙河口警察署、擔任會計

中央公園之 虎溪橋改築 已得認可指令

大連市中央公園之改良工程爲十年間之繼續事業、經費定爲三十萬圓、本年爲第三年度、以二萬八千圓豫算、然此項工程、係前年度未竣之工程、原因認可遲延等關係、未能克期竣工、自然繼續進行、於二十七日始得認可云

劉宅殯期仍照舊

故劉玉川氏出殯之期、原有改期之議、現因一切手續辦不及、仍決定原定之十一月十五日、即廢曆九月二十五日、午前八點開吊、十一點發引、不另改期云

永井次官赴天津

永井外務次官乘於二日午後二時發之天潮丸、向天津行、轉赴北平、八日自北平發、九日到奉天、經由朝鮮歸國

法院事項

△訴起▽

△原告 佐藤義雄被告高繁興請求欠賬 欵金五百圓(十、七)

△原告 高會源被告郅月孝喜請求欠賬欵金三十六圓一角(十、九)

△原告 王祖達被告村口繁吉請求欠賬欵金四十二圓(十、九)

瀋陽

閻錫山派來兩代表 溫梁所負使命
盼對晉軍有善後辦法 閣下野後希予以便利

閻錫山以西北軍善後問題應向東北當局接洽辦理特派溫壽泉梁汝舟二氏爲代表東來以便面謁張副司令商洽辦理是以溫梁二代表銜命於上月三十日由平搭車於昨(三十一日)晨抵瀋下榻商埠三經路中央飯店日內即當晉謁張副司令陳述一切據聞溫梁此次來遼所負接洽任務大要如下(一)對閻馮汪微電主張之國民會議制定約法召集全國代表大會盼有相當之保障並促其實現(二)晉軍此刻尚有十六萬七千人盼望有善後辦法(三)閻下野後或出洋或隱居希望予以便利云云(捷)

東鐵南滿聯絡 運費之換率 十一月份規定

茲據交通方面接得哈電云東鐵南滿兩路之聯絡運費向於每月改訂一次頃者十一月份金盧布與日金之兌換率昨已規定發表計金盧布一百元作日金一百零四元三角日金一百元作金盧布九十五元八十八錢比云云(捷)

景維藩就任 護港總段長

葫蘆島護港警察總段長金石安氏因有他就具呈向路局懇請辭職業經照准所遺之缺由北寧路局委任景維藩者前往接充以專責成聞景氏奉委後昨已赴島接任就職云(捷)

劉代表晉省謁 張副司令

國府交通部路政司長劉景山奉派抵瀋下榻遼寧飯店於月之一日下午一時赴邊署晉謁張學良副司令接洽一切公務云(珠)

高紀毅赴津

北寧鐵路局長高紀毅氏前因要公返瀋與當局有所商洽今已公竣於上月三十一日下[illegible]赴津云(珠)

第二剿匪區 呈報剿匪情形

東北邊防公署頃據步兵第十九旅兼第二區區剿匪司令孫德荃呈報所屬四十五團第二營四連連長郭廣勝呈稱於上月廿一日下午二時率領全連士卒游擊行抵張家窩棚遇股匪卅餘名接仗約半小時匪勢不支向西南逃竄追至網鋼堡拿獲夥匪二名一報字升山一報好友又追踪至二道橋子聞該匪等在韓家坎盤踞當即前往與匪接觸一時許匪向東北逃散當場擊下青馬三頭人票二名一係盤山縣三區常發屯農民侯國興一係營口田莊台南小坎民宋學孟據該民云實見形將待斃傷匪一二名被匪架向河邊逃去經搜索未見踪跡計是役打耗子彈二千六百七十二粒等情轉報前來查該連長率領全連兵力剿擊卅餘名匪徒先後在張家窩堡網鋼堡二道橋子韓家坎等處四次接仗激戰數小時僅獲匪二名救票二名該連長緝捕懈弛已可想見即由該旅自行處罰具報惟餘匪受傷甚重再無嘯聚之能應即嚴令該連長上緊追剿勿使遠逸爲害地方救回人票妥送安度駐馬可出示招領獲匪耗彈均着另案呈報此令於月之一日飭該旅遵照辦理云(葵)

沈鴻烈司令電告 佈置青島防務

東北邊防署頃據海軍副司令沈鴻烈電稱因時局緊張青島一帶海防軍要除派陸戰隊分赴薛家島灘口李村安佈外近以不敷分配特由鎮海和艦調去海軍一連協助青島防務特此電聞云(葵)

陳司令編制憲兵就緒

東北憲兵司令陳興亞氏前奉命赴平編制憲兵事宜曾誌本報茲聞於月之一日張學良長官接得該司令電告謂職今在平已將憲兵編制就緒行將於日內返瀋詳情面陳云(珠)

肅清東北四省匪患 各設剿匪司令
人員已擬定不日將發表

東北邊防司令長官張學良近爲肅清東省匪患起見擬於遼吉黑熱四省各設剿匪司令一員其司令之人物計遼寧爲孫慶綿吉林爲李振聲江省爲竇聯芳熱河爲何柱國不日即當發表云(林)

整頓乘車免票 須注意事項

東北交通委員會以各路之乘車免票每有不實不盡之處茲爲整頓計特於一日通令所屬各路局須注意下列各項(一)有無匪名偽冒之弊(二)函請各軍政官署不得擅填非辦公人員之車證(三)搭車路警以及公務員等不得私帶客人或與客私帶貨物(四)查驗免票時得詳細查驗乘車之人以防假冒而除弊端云(捷)

瀋陽縣開徵 十九年田賦

瀋陽縣長李毅以十九年度田賦已屆開徵之期乃飭徵粮處由十一月一日起開始徵收並規定本年度各則田賦畝捐欵數如下(一)上則地田賦畝收奉小洋九元二角四分畝捐十一元七角六分(二)中則地每畝收奉小洋六元六角畝捐十一元四角(三)下則地每畝收奉小洋三元九角六分畝捐十一元零四分(四)域則地每畝收奉小洋一元九角八分畝捐七元零二分此外各則粮票每張均收小洋四元二角捐票每張一元八角已自本日(一日)起實行開徵矣(捷)

吏治員返省報告

省政府吏治調查員于春波氏前奉臧式毅主席之命赴東邊各縣調查地方吏治今有多日已調查公畢於月之一日返省云(珠)

危[illegible]長返平

東北邊防司令長官公署駐平

農礦廳籌資 開採各官礦

農礦廳長劉鳴九氏以本省官留各種礦產甚夥極應採發而關利源是以該氏今着手籌備巨資以便明春開採官礦之用云(珠)

限制各軍官離職

張學良司令長官以各屬駐防軍官各有保衛地面之重責每遇稍有事故即行離職於軍紀上何能嚴禁遂通令各屬駐防軍官際此冬防在即若有緊要事故須先電准請假否則不准擅自離職云(林)

通緝吞欵之縣長

遼寧省政府近奉中央內政部咨爲奉行政院令已撤任前湖北宜都縣縣長彭一凡侵吞公欵七千餘元攜欵潛逃咨請協緝等情臧主席准此昨特通令各縣查照飭協緝務獲解究云

瀋陽縣整頓征收

瀋陽縣長李毅氏以該縣征收處行將開征必須整頓而重收入特擬整頓辦法於上月卅一日飭該處遵照(一)各征收人員不准無故請假(二)派員下鄉令催繳納課賦三征收人員須具妥保四折核發項不准舞弊五不准刁難農民等項云珠

管理成藥之規定

民政廳近奉南京衛生部令開查管理成藥規則業於四月間公佈施行飭遵在案茲迭據各藥商呈稱對該規則第五條之在本規則施行前發賣之各藥須於施行後六個月內補請查驗給予許可證一層以修改藥品仿單印刷品等手續紛繁一時不及趕辦請展限期前來經本部查核屬實茲爲顧全藥商困難計准倏原定期屆滿再展限六個月至民國二十年五月廿六日止除分行外合行令仰該縣長即便遵照辦理云(捷)

清鄉總局規定 職員車馬費

清鄉總局長臧奉九氏頃以該局辦公人員均由各機關採用每日辦公非常辛苦由本月份起規定車馬費接濟計科長一百二十元科員六十元專員及他職員均四十元於月之一日通飭該員等知照云(葵)

陳廳長有出巡說

省府民政廳長陳文學近以各縣縣長爲政不齊以致弊端叢生雖經派員調查仍多不實不盡之處是以擬於下月初旬分赴各縣親自調查所有職務暫由第一科長代行云(林)

臧主席惠及災黎

省政府臧主席近以遼西各處難民多有身著夾衣者當此天氣寒冷之際實屬可憫乃召集急賑會一般人員計議結果擬在軍用被服廠訂做棉衣數千套以便分發難民而資禦寒云(林)

財政廳消息四則

岫岩縣稅局以清查牲畜稅票向未撤銷清楚擬分期撤銷呈請核示財廳以補征牲畜稅現已實行停止該局清查稅票雖未完竣亦應停止不准在行補征於上月三十一日飭該局遵照云 本溪縣屠宰場巡差傳慶春向商勒索節份一案已經該縣查明呈復財政廳以結證供實則該巡差藉端勒索毫無疑義應即由縣嚴加懲處並追出節份發還原戶該縣財政局長疏忽之咎實亦難辭亦應申斥於上月三十一日指令該縣長遵照法辦云 財政廳長張恒若氏以遼寧省凡坐地銷售之貨物一律征收銷場稅惟雞鴨一項概無捐稅茲因該項雞鴨銷售路最廣擬加銷場稅現正計劃征收辦法不日即可實行云 財政廳長張恒若氏據鐵嶺縣長佟玉璟呈稱該縣財政局第二課長缺席多日請即加委當經審查薦送該員資格相符乃於上月三十一日委任李郁文爲該縣財政局第二課長以專責成云(葵)

省府通緝軍火犯

省政府案據鐵嶺縣長佟玉璟報稱該縣利永鐵工廠私造槍械販賣軍火被該縣調查員孫少舟檢查該廠搜出無拴大槍三支槍筒槍拴零件甚夥執事人超錫九畏罪潛逃檢同人相表一份請予通緝等情臧式毅主席准此乃於上月三十一日通令各縣一體協緝云(葵)

東大工廠添夜班

東北大學工廠開辦以來所造各種機械誠爲內地各省所不及頃以該工廠因東北多事之秋軍器用途時不可待茲新發明破路除障汽車及進攻鐵甲兵車正在製造之中恐非一日可成是以由十一月一日起增添夜班以便趕造云(珠)

本溪

徐縣長將再出巡

本縣政府主席徐家桓氏恒以縣境第二三四五等四區未能躬親巡視深恐各該區屬各村屯人民疾苦不得充分了解早有繼續巡視之念惟以前當防吃緊未便擅離茲已青紗障倒開已擬於十一月初旬帶同隨從親赴以上各區境內巡視以覘前所訓練之各村長一切成績並撫問人民疾苦以竟前功云

安東

以一生血汗之代價 盡作慈善事業
充爲冬賑可救活百數十人

世界紅卍字會安東分會頃接青島紅卍字分會函云該會因接有寄青貧民張鳳梧臨終捐現洋四百餘元俾作慈欵之用一事並附敍張某事略云按張鳳梧山東黃縣人於同治元年九月初七日生於庚午(即本年)七月初十日卒享壽六十九歲前爲生活計來青負販十餘年家固貧寒性樂慈善雖含辛茹苦而修養之功無或稍懈以十餘年血汗所易之子母利集銖成鎰共得四百元有奇臨終留云一生奔波想係前世無善因願將辛苦所得悉數捐入青島十會或可少贖前愆而諄諄焉託其友良悟爲之謀竟能於勞苦之境而以一生之血汗代價一舉而捐入會中身後不留分毫是其一生之辛苦之不啻爲道慈而奔走大可令人欽佩歟會以該欵之來處不易對用途亦審愼再三慈遵壇訓分助於各會冬賑則其欵之用可爲世之稀善者勸之又庚午八月廿日統科老祖臨贈哈々張子生前乃阿闍黎降世勿以其貧而忽視之也老人早已命弟徒引至終南修靈以還其本原其一生所積之欵以之修繕本道院固無不可而爲數不多恐無以令世人知其刻苦自勵也老人意將此欵改爲冬賑之用即將今日之訓傳佈各地院會計算則此欵可救百數十人此百數十人得救而張子亦可藉此而淸升大羅已諸子爲何如名譽既彰而以之三元救一命

瑣聞

△瑞雪預兆年豐

(本溪)邑街及各區地方自十月三十日(即重陽日)以來即行陰雲密佈雪片時飛延至三十一日復變濛々小雨迨午後三時許即已玉屑橫行繼成鵝毛大片直降至午夜方始興盡滕六言歸及至本月一日東方發曉旋即紅日高升而所有大地花木類皆掛雪數寸平地與山則盡改銀裝說者謂瑞木掛雪可以領卜來歲豐年云

△重利累及連坐

(本溪)邑街後山各妓館向以放貸利錢爲營業基本近受互相請會糾纏大致均將破產據聞近有春發堂窰主及吳海山等貸出之欵月利超過法定程度被官方所悉除將該窰主及吳海山押候核辦外其左右隣居所謂十家連坐者亦經分別各處罰金十五元或二十元不等唱連坐之責任何其重且大耶

△礦商求減稅率

(本溪)本邑礦山林立所有實藏豐富甲於他縣而尤以煤礦居其多數故除中日合辦之煤鐵公司之外例如牛心台所產各種爐煤尤爲一般人民日用必需是以集資開採者頗不乏人近自農礦廳有抽收礦稅之舉聞其章程係以千分之六爲定率乃各合資採礦者猶擬力圖減輕聞已推舉代表分赴各機關疏通以求減輕擔負云云

△年景豐收氣象

(本溪)本邑粮價在秋節以前繼漲增高稻米每斗價至現洋六元有奇朮米每斗亦售一元九角自秋節後新粮相繼上市一緣豐收一因錢緊行情日見疲落刻稻米每斗只售現洋四元有零朮米每斗只賣一元四角尤其賤者則以白菜一宗爲最計每百觔只售現洋三五角之間據一般稱菜人云運菜至街時有賣價不敷腳費之虞云

△當局應維商艱

(本溪)本邑市面自金貴銀賤潮流傳來所有縣街各種商業無不受其影響而尤以洋貨店首當其衝故近日來若寶泰祥德發祥三義德等各洋貨店均已相繼歇業其餘各家亦皆以營項不佳叫苦不迭然尙均能勉强苦撐望當局諸公設法以謀救濟否則年關一臨恐有不易保持市面現狀者矣

△迫妻懸樑自縊

(滿溝站)本站北三道街住戶鄭福堂素依洗衣局爲生因該鄭某近接本院高朱氏暗娼情同伉儷大有難分之勢待夫日久該鄭某之髮妻張氏心生妒忌酸性暴發與其夫終日滋口爭吵鄭某隨即得新忘舊對其妻時加凌虐其妻張氏心思生趣全無一日吞食阿片經醫士百般救活始得回生該婦始終以輕生爲念日前乘夫鄭某夜內投宿高朱氏婦室內仍不念夫妻之情其妻乘隙自用繩投入室梭就炕內懸樑自盡當經該張氏家父聞知遂投特別區警察署將姦夫淫婦一併呈控在案該官署因案關重要隨將原案轉送瀋東審訊去訖至於如何了結容訪再誌

△戲園復行開演

(滿溝站)本站自入夏以來商業凋敝市井蕭條以致戲園停演封鎖有日茲因本站財東劉德順鑒於秋去冬來街市日見興騰彙之振興地面起見特由哈邀來名伶武生李鑫亭坤伶小惠仙等角業於本月二十四開演所有一般周郎之痞者無不往觀坐客頗形擁擠由此觀之其營業必有發達云

△公所改定禮節

(滿溝站)本站城善堂吉林煙酒總會本站分會鑒於黨國成立以來所有黨務之敎化均有改定制度之新機該誠善堂奉到總會之令關於入會求道者改用三鞠躬廢除下參之禮節右貴重人格入會求道時對下參之禮以爲過重故由本年十月卅日起實行改用三鞠躬以應黨務之敎化云

△教館幼燈講演

(吉林)省會民衆教育館現爲啓迪民衆常識起見遂於日下午五點在該館舉行幼燈講演題目爲什麼注重體育前往聽講民衆不下百餘人頗極一時之盛云(孚)

△請緩移消防隊

(吉林)省會公安局前擬將東關之商埠消防分組遷移西關新房以重隊務不料商埠商民待耗後頗呈恐慌態度遂於日昨由王結之等聯名懇請督緩遷移因東關商民雜處房屋比皆是對諸火警亦關重要爲此呈請緩行遷移公安局已批情轉呈云(孚)

△當關停止營業

(吉林)省城粮米行忠誠隆當商現因營業蕭條不堪支持呈此以往恐將賠累遂於日昨呈告停止營業云(孚)

公安局科長易委

吉林省會公安局劉局長現查該局第二科科長葉白榮已調委秘書以專責成遺缺未便虛懸遂於日昨委蘇潤濤接充該科長奉委後即日到局謝委視事云

△禁止無票乘車

(吉林)吉長吉海各鐵路頃奉東北交通委員會通令嚴行查禁軍人無票乘車以重路務而維營業各該鐵路奉令後當即轉飭所屬一體查禁云

△各路放用暖氣

(吉林)吉長吉敦吉海各鐵路局現以時屆冬令天氣已寒所有各次客車應用暖汽亟應放用以便客旅是以各該鐵路已自日昨始開放暖汽云

△省城天氣已寒

(吉林)省城自秋節後天氣尙屬和暖不料近幾日以來天氣已寒早晚均已結冰平均廿度以上不等是以省中各機關紛紛安爐購煤以資避寒云

△紅卍會立分會

(蓋平)世界紅卍字會在本邑設立分會地址暫設城內三江會館內於十月三十日舉行慶祝開幕典禮入會者甚爲踴躍

△滕六初次紛飛

(蓋平)十月三十一日晨濃雲密佈細雨淋漓時降米珠至九時滕六紛飛直至通宵達旦次日天晴大地沌成銀裝矣維道路泥濘行人爲艱云

△醫傳所將成立

(蓋平)本邑醫藥會正會長張培芝副會長李顯庭二氏接職以來對於會務勵求刷新茲查未經錄取之醫雖無經驗而醫理粗通倘有造就之餘地故籌設醫學傳習所專收容未取之醫以資深造而重民生刻正籌備之際大約不日即成立云

△最宜平抑銀價

(蓋平)銀根吃緊諸物跌價惟各飯館所售之飯菜價值仍舊奉票毛荒時該行增價奇速今竟不知落價未悉何故請負責者速爲平抑可也

△巡捕抓獲小偷

(蓋平)本邑火車站巡捕鄒會臣氏對於職務非常注意茲有車站附近三浦梨園先後丟失淨果三千餘斤該巡捕聞知後即百般偵查終抓獲窃犯王兆麟劉德寶孫成山劉書沣王洪泰任德豐董秀方四名係該梨園之傭人均送交大石橋本署懲辦云

△警團發放棉衣

(下九台)站北德惠縣公安局保衛總隊兩警團首領機關前派會計員在長埠軍衣莊訂做全縣警團冬季棉軍衣計數一千餘套分兩期交齊現下時屆秋末天氣漸寒公安局與保衛總隊已由長埠將所做軍衣運回半數當先飭令一二三五區警團來縣具領以備急用俟第二期做出時再於四六七八等區發放云

△局令具領車牌

(下九台)永吉縣公安局由財政廳將本年度秋季車牌領到於日前轉飭本站公安分局限日來縣照舊例應領軍牌數目具文備領以便查放而重警餉云

△隊長記過降級

(下九台)站北德惠縣屬長領剿保衛步兵第八正隊隊長李育民因本年秋季該隊防境以內被綁之戶甚多曾經李縣長飭令該隊長限期半月打下被綁人票捕獲胡匪送究等情有案在先不意自靑帳倒後以至於今該隊長逾期未能破案胡匪開仗一次傷亡隊兵二名雖事屬公過情有可原然職守攸關咎有難辭該縣長對此因既有明令於前成命未便收回遂於日前發表命令將該隊長李育民降級一分隊隊附以示薄懲而儆將來云云

△派員招募新兵

(下九台)本站駐防陸軍七旅四十二團第三營爲補充全額人數計於近日特派十二連劉連附携帶護照赴哈爾濱地方招募新兵以資補充缺額足滿原數而備公役云云

△區村編制章程

(下九台)德惠縣區村治於本月成立已見報端茲查該村治原訂章程按本縣八區設區長八名每區公所置助理員一名監查員二名差占兵四名區公所之下分設鄉公所十處有集市之地則改稱鎮公所每鄉公所或鎮公所設鄉長鎮長各一名監查員二名差占兵二名區長月薪五十元辦公費二十元助理員月薪二十五元鄉鎮長月薪二十元差占兵餉十元監察員等爲名譽職云

△赤醫妙術回春

(鐵嶺)遼寧赤十字醫院向以術精著以慈善稱有本邑女師中學校校長劉瑞山之夫人年近六十患子宮癌下部流血與腰腹酸痛三年於茲卒至中醫束手飲食減少生命危險之際經明人指導先入遼寧南滿醫院謂病過期不能治乃入赤十字會醫院用紫外線照療法前後入院兩次每次住院一兩星期病遂大減今已痊愈如初居家內外操勞下以爲苦劉母待慶更生實出望外而該院之慈心妙術尤堪景仰崇拜有病者幸勿悞投門經也

每日繪圖紅樓夢

第二百九十九回

香月倘先生繪 (繪圖禁止轉載)

再者，林了頭和寶姑娘，他兩個人倒好，偏又都是親戚，又不好管咱們家務事，況且一個是美人燈兒，風吹吹就壞了，一個是拿定主意，不干己事不張口，一問搖頭三不知，也難十分去問他，倒只剩了三姑娘一個，心裏嘴裏都也來得，又是咱家的正人，太太又疼他，雖然面上淡淡的，皆因是趙姨娘那老東西鬧的，心裏却是和寶玉一樣呢，比不得環兒，實在令人難疼，要依我的性子，早攆出去了，如今他既有這主意，正該和他協同，大家做個膀臂，我也不孤不獨了，按正禮天理良心上論，咱們有他這個人幫着，咱們也省些心，與太太的事也有益，若按私心藏奸上論，我也太行毒了，也該抽回退步，回頭看々，再要窮追苦刻，人恨極了，他們笑裏藏刀，咱們兩個纔四個眼睛兩個心，一時不防，倒弄壞了，趁着緊溜之中，他出頭一料理，衆人就把往日咱們的恨，暫可解了，還有一件，我雖知你極明白，恐怕你心裏挽不過來，如今囑咐你，他雖是姑娘家，心裏却事事明白，不過是言語謹愼，他又比我知書識字，更利害一層了，如今俗語說，擒賊必先擒王，他如今要作法子，一定是先拿我開端的，或他駁我的事，你可別分辨，你只越恭敬，越說駁的是纔好，千萬別想着怕我沒臉，和他一强，就不好了，平兒不等說完，便笑道，你太把人看糊塗了，我纔已經行在先了，這會子纔囑付我，鳳姐兒笑道，我是恐怕你心裏眼裏，只有了我，一概沒有他人之故，不得不囑咐，既已行之在先，更比我明白了，這不是你又急了，滿嘴裏便你呀我的起來了，平兒道，偏說你，你不依，這不是嘴巴子再把一頓，難道這臉上還沒嘗過的不成，鳳姐兒笑道，你這小蹄子兒，要搆多少過兒纔罷，你看我病的這個樣兒，還來慪我呢，過來坐下，橫豎沒人來，咱們一處吃飯是正經，說着，豐兒等三四個小了頭子，進來放小炕棹，鳳姐只吃燕窩粥，兩碟子精緻小菜，每日分例菜，已暫減去，豐兒便將平兒的四樣分例菜，端至棹上與平兒盛了飯來，平兒屈一膝於炕沿之上，半身猶立於炕下，陪着鳳姐兒吃了飯，伏侍漱口畢，吩咐了豐兒些話，方往探春處來，只見院中寂靜，人已散出，要知端的，且聽下回分解

夏秋談話

(海城縣盤嶺小學校初三年級生崔鳳珍)

夏說、夏天天氣合度能够生長萬物、秋說、不差嗎、不要誇口你看秋天天氣、多麼臨和、農夫割地多麼快活、你的時候、把人熱的了不得夏說、若是常常不熱、萬物能够生活嗎?

中秋賞月記

(海城盤嶺小學校初四年生孫殿國)

八月望日、余放假歸里晚飯後、散步村邊夕陽既下、烏鳥歸林、木葉微脫、水波不興、行至湖塘、忽見水上有光、燦爛波動、則浮光耀金波靜則影如璧徘徊數武是光景者乃若隨人、依光察之則光由空中來、翹首仰望、乃明月朗照、於天際也、余登高遠望見四野禾稼穗垂盈尺粒實如珠、觀豐年以自慶望明月而長吁、斯時也、纖雲四捲、銀漢無聲涼風既吹寒霜將至、章木禦寒之利器必將枯槁而唧唧、寒蛩獨逞其悲秋之論調、似向遊人以訴哀怨者、無情物耳、乃明光所及、令賞月之人、於遊日懷之際、憂從中來、則時此忙忙未嘗不臨景而也難

故於賞月之翌日、援筆而記之十九、十、十八

一樂一悲

記我校運動會的光景

(欒家屯普通學堂四男韓貴實十四才)

本校於新曆十月二十二日、開第三次秋季運動會那日晉是很好的天氣、各村老少來賓、到本校觀運動會、約有二千多人、午前九時開會、首先全體體操、體完之時我們生徒都坐在運動場外面分紅白組坐下、每次到塲運動的時候全體師生都很有精神運動到了正午即休息、午後自一時到四時閉會我們學生大衆得了好些賞品、都很喜歡拿回家去了

記我校運動會的盛況

(欒家屯普通學堂四男張元隆十四歲)

現在正是秋天的時候、涼風拂面、正是運動身體的好機會、所以我們學堂、於本月二十二日、開催秋季第三次運動大會、到了那一天、我早晨起來、一看天氣晴明、正是運動的好天氣、我們就到了學堂、一看見塲中設立高桿四面掛着萬國旗、又是松柏樹做的大門、十分美麗不多一會振鈴開會、我們在運動塲裏、排起隊來、堂長訓話已畢、體操完了、我們就分做紅白二組、各歸原處此時才下塲運動還有同學孫承良君、和劉耀本君、在塲內要滑稽跳舞、都很有精神、眞令人可笑、此時來賓客人來的無數、本地紳士贈銀杯七個、都叫我們同學得去、下午四鐘才閉會、衆同學都歡歡喜喜歸家而去

可憐的小驢兒

(西山普通學堂 四甲 車世仁 十四歲)

小小的驢兒、眞眞的可憐、無論炎熱時、無論霜寒天、總是拉着、一輪磨兒轉、不時拉得慢兒、就挨人們的皮鞭子打、又口裏不閑的叫喊道、(駕!駕!駕!)小小的驢兒、只得白受鞭子的痛苦了、仍得拉着一論磨兒、一住的轉、有時想吃一點兒、又怕更受人們的痛苦啊、你想、小小的驢兒、是何等的可憐!是何等的痛苦!

鈴的話

(三年生 劉雲生)

有一天、鈴說「我父親是銅、從前牠正在家裏和朋友說話、忽然來了一個人、把牠和朋友抓了去、扔到火爐裏燒、用錘子打、成了我、過了幾天、就把我賣到學校裏、上課搖幾搖、下課搖幾搖、人都說我聽、我聽人家誇我、我的聲音更加大些」

秋假裏的日記

(西山普通學堂三年乙組崔培財十二歲)

九月十七日水曜晴、早晨五點半鐘起來、到院子裏去看馬子栄花、有很多的花全沒都開 我想要開的時候一定能好看、早飯後又上沙河口去聽戲、家裏給一毛錢買了很多的東西吃、回家來的時候覺著實在有趣兒、午後作文、又溫習第六冊中文教科書

十八日木曜晴、早晨五點半鐘起來、上外邊散步出去的時候、往各地方一望景緻實在是好、早飯後和朋友上野外去遊逛、看見有些農夫、在那地裏、割莊稼的、也有整理地的、我和朋友說、這個時候怎麼這樣好呢?朋友說「現在是秋天所以這樣好啊!」

十九日金曜晴、天氣很熱、幫着母親掃地、燒火、下午我上我姐々家去玩耍、玩不多會兒我又上山後去玩、往山上一望、各樣草木都變成紅黃色的了、又看見很多的小孩、在那山坡上割草、我那一天看這些景緻、心裏覺著實在是快樂!

二十日土曜晴、早晨五點半鐘起來、到院子裏呼吸運動早飯後、上朋友家去、叫朋友去玩、看朋友家各樣的花開的是實在好看、下午又和朋友上南山去玩、看見滿山的紅葉、叫風吹飄々的響、這也是秋天、絕無僅有的美景、天色傍晚就歸

述我校運動會的光景

(欒家屯普通學堂四男生王賛璋十四才陽)

陽曆十月二十二日、我們學堂開催第三次秋季運動大會午前九時開會、天氣也很好來賓也很多、我們先生和學生精神很活潑、運動樣樣都很有趣兒、正午休息一時間午後一時又開運動了、樣樣完了、就奪優勝杯、得優勝的、一男高喜達、二男李秀五、三男高和仁、四男孫承憲、王賛璋、二女韓美玉、四女王蘭英、午後四時三十分閉會的時候、堂長說話、今天天氣很好、是欒家屯普通學堂運動會、你們成績也很好、我喜得的了不得、欒家屯普通學堂萬歲、萬歲、萬萬歲

述我校運動會的光景

(欒家屯普通學堂四男孫承良十二才)

我們學校於陽曆十月二十二日、開第三次秋季運動大會我們先生、用松毛扎了一個大門、上掛許多的小旗、以外還有我國的國旗、中間掛着秋季運動大會的匾、塲中設立高杆、四面掛着萬國旗高桿頂上掛着我們學校的校旗 開會的時候、我們大家排隊在運動塲裏、敬聽先生的號令、分爲紅白兩組、各歸各處、我們大家這個時候才下塲比賽我就取了一個滑稽、在運動塲裏跳舞、外塲來賓有二千餘人、都拍手稱贊、午後四時閉會

我們的好光陰

(蓋平東海山寨村立小學校初級四年生 王作文)

我對同學說:「光陰比黃金貴得多啊!我們當青年的時候、都要努力讀書、努力做事、最要緊的、就是不要荒費這好的光陰、倘然我們、馬馬虎虎把他一天一天的混過去了、那麼我們的學業、就不能好、成績也不能佳、我們要知道、光陰像流水似的、一去就不會再來、古時侯的人說道:「一寸光陰一寸金、寸金難買寸光陰」荒費了一寸的光陰、就要少建一寸的事業、荒費了一分的光陰、就要少建一分的事業、由此一看、我們好的光陰、應當怎樣愛惜呢!

秋月

(古長附小四年生齊義)

秋天月亮圓
月亮半空懸
好像一個菜盤
裝了許多蘋果在上邊
請你下來罷!
我們一起玩一玩

欒家屯普校秋季運動會之優勝者受奬

後列自右而左爲教師 周家增 于壽喬 楊朝治 王振鐸 遲淑貞

前列自右而左爲奪得優勝盃男女學生 男三高和仁 男二李秀五 女四王蘭英 男四王賛璋 女二韓美玉 男四孫承憲 男一高喜達

月(新詩)

(海城縣盤嶺小學校初四年級生孫殿甲)

月呀!月呀!眞不錯
在那天空靜靜的坐、到在夜裏歡歡樂樂、品性有多麼清高、身體有多麼廉潔、精神有多麼活潑、恨我不能飛到你懷中、和你一同玩樂

露和霜打仗

(海城縣盤嶺小學校初三級生孫成良 一九三〇十一九)

有一天、露給霜一封信、裏面寫着、「霜呀!霜呀!你眞可恨極了、把我固有的地盤、你竟侵佔了、雖然說的是、喜愛啦、保護啦、其實你是暗用毒手、蠶食毀傷的把我的朋友都欺侮的顛連不堪了、並且在你這鐵蹄之下誰也不敢和你分辯、所以就是一個下野往租借地去躲避你這暴惡罷、然而我向是來抱大公無私的主義、對於你這殘忍行爲、是極端反對的所以咱倆是勢不兩立的、要和你白刃相見的、也就是要替我朋友們報仇爲國除害的現在把那坦克車營、德魯卡隊——都預備好了、就要出發了」霜看了信、自言道、「露呀!你不客氣的談了這些話、不羞嗎?你那能戰過我呢?」話剛說完、露率大軍來了、霜便出去、迎頭而戰、這個時候、太陽從後面跑來把霜軍包圍了、不一會兒就把他們全都浮擄、都囚在枯萎的草上了!

體聯會誌盛

(鐵嶺四小初四級 鄭範儀)

東籬菊綻、西院楓紅、天高氣爽、落葉飛颺!斯何時已屆冷冬將至、萬物成熟之秋日矣、夫秋之爲時多溫而不冷、爽而不昏、使人精神煥發、激起身體舒快、健强身軀、正宜鍛鍊之侯也、吾邑各校、於十月五日、舉行體育聯合大會、是日八時、首由各校齊集邑中學操塲、由縣長訓詞、次胡教育局長勉育詞、共言體育之爲重、同語吾輩之宜極提倡、爲今日之健壯男兒、作他年之國家勇士、造幸福於社會、詞畢、即開始運動、塲中各校之團體操、舞姿曼妙!飄然欲仙!觀衆讚美!目爲之眩!卒至下午六時、始散會焉、思來、勝景難忘、爰濡筆以記之!

瑞有氏黑色補丸

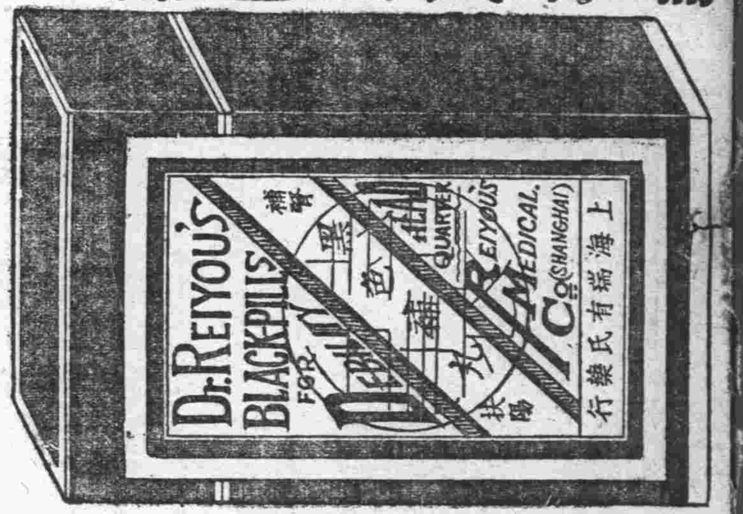

瑞有氏黑色補丸專治男女貧血五癆七傷氣喘咳嗽先天不足後天虧損少年破身太早夜夢滑精常出凉汗精冷精清子嗣艱難自汗盜汗腰腿酸疼形容枯瘦小便夜多年久白濁或婦女之白帶及年久不受孕凡由腎部發生各症服之非常有效强精固腎如無病常服體質強壯精神充足永保無腎虧之虞

定價每打三十元每盒三元 小盒一元一角

外埠函購皆可郵寄各埠大藥房凡經售西藥者均有代售倘無處購買將款匯至分行購買立郵不悞萬無舛錯

總行上海英租界福州路八十二號瑞有氏藥行
分行哈爾濱道外正陽街西頭 瑞有氏藥行
遼寧十一緯路西南電報局東屋

瑞有氏藥行啓

感謝 長壽公司 生殖靈 眞有靈驗

敬啓者鄙人向來身軀軟弱面容消瘦作事缺少精神屢請明醫診治服過極多補藥無如卒不見功上月蒙契友陳君唐兄介紹向浪速町長壽公司購生殖靈一料服之效力甚宏刻下面皮紅潤身體轉强作事不知倦怠足見生殖靈眞有靈驗不同凡品爲此登報鳴謝藉感製造此藥與經售此藥者功德無量焉

大連市山縣通十八番地 東裕錢莊 李仲言謹啓

招募各埠代理店

女界福詳細主治說明書函索即寄
女界福各華大藥房大商號皆有出售
女界福總發行處大連市平和街四八
德記全棧大藥房總理康遺枕

招募各埠代理店

清導丸旅行良伴

遊興彌增

旅行而欲遊興彌增則携帶清導丸實不容緩因此丸平肝和胃服之可免暈車暈船之苦痢疾泄瀉之虞即偶因飲食不宜水土不服而發生肚疼便秘頭痛神昏傷風發熱等症一服之下莫不如响斯應厥疾速瘳且藥性和平無絞痛峻瀉之弊裝璜輕便無携帶累贅之勞其原料純係植物製成調和腸胃功力天然絕無絲毫傷損誠旅行衛生之必需品也

價目每瓶七角每六瓶三元五角郵力在內

遠東總發行上海江西路四五一號韋廉士醫生藥局

各埠藥房均有出售

露煙忘搼 百路頭思夢

遼寧小西關郵政局對過 百搼製藥公司 醫藥欄 電話一二八四

本行煙露[illegible]鼓口碑風行東北已爲社會上所公認各機關所愛用者也無論冬夏亦無論男女老幼以及多年煙癮吃煙砲吸白面打嗎啡注射巴畢拿路者均能一律戒除並管保自始至終沒有一點痛苦並准能管保絕無不能離藥之患因此藥是專能清解血中毒質者也

夢思頭路爲李百搼醫學士在四洮路總院長時完全由中藥所發明者能治子宮筋顚(俗名倒開花)實爲中西各醫所驚奇者也其他如月經不順或過多或連月不走或閉塞或多月不見或經來腹痛腰痛全身症和子宮內膜炎白帶過多連年不好喇叭管炎左右下腹疼痛孕婦飲食不進身體衰弱產後腹部疼痛發熱白帶過多子宮收縮不良下腹有硬塊亥有年久不孕萎黃病腺病質(少女十六七歲經閉塞而黃肌瘦咳嗽發熱身體衰弱)者均能馬到成功管保必好

哈爾濱同昌藥房 營口豐利藥房 安東福興堂 復春堂 開藥半 施醫院 小孫家台 世較吉房長 春興亞藥房 吉林永分 原公 司 江省中西藥房

東北交通委員會材料購辦委員會招標廣告

本會現奉東北交通委員會核准標購交通材料茲將購置機關材料名稱數量等項列表於左凡願承辦者希即先期來會登記領取標單並索閱詳章其已登記者即派員領取或函索標單爲要

購置機關	材料名稱	數量	開標日期	交貨地點
東北交通委員會郵傳處	鐵線銅線小釘鋅錫臭油等	共三十九種	十一月十五日下午三時	電信材料廠
同上	修理電線工具	共三十八種	同上	同上
錦州交通大學	大禮堂藏書樓暖汽電燈		十二月十日下午三時	
吉敦路	次白棉絲	五八〇〇公斤	十一月十三日下午三時	長春吉敦路用度科倉庫
東北無線電總台	RUR RSXE(眞空管) 四千歐姆耳機	共二百八十七個 十六付	十一月十四日下午三時	
呼海路	鋼鈑梁	四架共重三〇三〇六〇公噸	十一月七日下午三時	松浦
吉敦路	軌道汽車	兩台	十一月三日下午三時	大連

會址 遼寧東北交通委員會

感謝 大連市越後町 民生醫院楊燧人院長戒除鴉片嗎啡斷癮之恩德

敬啓者同人等受鴉片嗎啡毒害歷有年矣曾經各醫院戒除足未見効茲有大連民生醫院院長楊燧人氏新創戒煙方法親自注射藥針斷癮迅速并不似一般含有海落英鴉片等毒質品注射及內服緩期迭減之法者可比無論輕重新陳毒癮一經保險斷癮期內莫不完全戒絕不至白耗金錢毫無痛苦之弊毒癮既斷身體强健痛快異常前雖縱有宿疾莫不隨之俱失在院親見戒除者七十餘人足見楊氏戒煙妙法無出其右同人等毒癮今已徹底剷除感激之餘無以爲報特此登報聲明俾受鴉片嗎啡毒害之同胞知所問津庶不至盲從區區之意聊申謝悃

鳴謝人 大連市 普蘭店 皮口 城子疃 金州 蓬萊 鞍山 奉天(天德棧) 復縣
任漢卿 于致高 隋香圃 初長江 閻子深 袁寅東 玉金山 王致臣 吳紫嘉
王玉東 劉德明 李貴三 高宏學 梁景信
孫桂亭 傅明山 張松橋 孫殿卿 同啓

大連普愛醫院 陳英院長 尤長戒煙

善治各病 新癮舊癮 毫無痛苦 奇妙方法 老癮被除 定期斷根 不生他疾 新近發明 特此誌感

近江町 東魯散人啓

上海大戲院

新設電話二二五四七番 陽曆十一月二號續映

(暨南公司最新出品)

四集火燒青龍寺

一名飛仙怪道

(神怪變化武術艷香佳片)

此片神怪猛鬪機關冒險 表演各節此一二三集尤有過之眞令人嘆爲觀止

下期續映第六集 關東大俠

世界大戲院

自九月十二日起連演五天

外添滑稽空城計 貳大本

三集 白蛇傳 胡蝶 金玉如 主演

下期准演 乾隆下江南

願辦本報分社者鑒

逕啓者如有希望在本報未設分社之東北四省及山東省各縣而新設本報分社者希直接向本報函商必當照章速與准許也此佈

本報經理部啓

旅客注意

大連 裕長棧 電話六三五二
長春 裕長棧 電話六九四
哈爾濱 裕長棧 哈電話一二六
青島 裕長棧 電話二六〇一

本棧寬潤潔淨招待慇勤代理車船客票轉運貨物報關完稅客商光顧無任歡迎本站主人謹啓

史惟記時計眼鏡行樓上附設美術畫夜照相舘八月份之新定價

地址 大連浪速町二丁目四十三

電話 照相部電話二一八三六 鐘表部電話三三二一

技術 上海照相尚門技師加工佈置所撮之影均以精確美術爲規範非普通者所可及

種類 普通人像 美術人像 放大 縮小 書畫 商品 建築 風景 各種添色 結婚紀念 電術撮影 冲晒

爲愛玩照相諸君而設立冲晒一部其事雖然簡單其實非富有經驗不可所用藥品及印像紙等均屬上等質地結果精良可以保證如蒙相委迅速應命

價目 各種照相及冲晒價目非常複類不及備載請以電話詢問可也倘有團體或多數照相時請駕敝處接洽價目特別公道

柳河縣公安局警察教練所教務主任孫維封先生來函證明精血素藥片治神經衰弱堪稱特效

逕啓者鄙人素患夜夢滑精神經衰弱之病多方醫治迄未收效以致面黃枯瘦食不加餐前承友人介紹購服貴行製售之精血素藥片一打彌月以來鄙人之宿疾霍然痊癒精神既覺充足食量頓行加倍昔日枯瘦之面孔已變紅潤病之矣貴藥片實非市井上一般補藥可比刻誠爲滑精病之聖藥也貴行此種藥品治愈者賜函證明以資參考鄙人宿病獲痊難安緘默茲特修箋聲明並謝隆情此請

普克德藥行台鑒

柳河縣公安局警察教練所教務主任兼管理員孫維封啓 六月十六日

精血素藥片之特能

精血素藥片內含精血之原素有充分之滋養料爲獨一無二之強壯藥非他種興奮補藥所比若能按法服用必能達到返老還童之目的面色鮮艷白髮轉黑以上列是精血素藥片之特能非獨自誇請君一試方知非大言欺人之品可比也

強精 補血 精血素 主治

代售處

定價現洋大盒五元 小盒一元 半打二十五元 五元

各省各大藥房均有經售

東北總批發處駐遼寧普克德藥行

本社電話

編輯部(長)七五一三

經理部(長)四〇三四

社長室二一八一四

亞林防疫臭水

完全國貨

◎消毒滅菌 ◎辟疫除穢

用亞林防疫臭水、和以清水、化成乳白色、裝入噴筒、或澆壺、於陰溝、辟角、牆根、厠所、風日不透之處、逐日噴之、所費無多、而收效絕大、欲謀家庭衛生勤洒 出外常含亞林防疫臭水布置清潔 化食消毒良丹二三粒以抵抗外來之傳染 斯乃實際上防疫之道傳佈雖烈、照此精密防範、永無疾病相侵矣

總發行 上海四馬路 五州大藥房

分發行 遼寧鼓樓南 五州大藥房

分發行 營口西大街 五州大藥房

分發行 吉林糧米街 五洲大藥房

分發行 哈爾濱道外 五洲大藥房

雪佛蘭貨車

CHEVROLET

最經濟之運輸利器

六汽缸雪佛蘭貨車。成本既廉。費用亦最省。試詳言之。㈠機力與架框均加大。因而載貨地位亦加多。㈡製造堅實。不易損舊。冬夏雨雪。均可照常工作。㈢零件低廉。各處可購。㈣引擎爲六汽缸式。而機油汽油之用費與四汽缸式無異。因此四端。可知雪佛蘭貨車之經濟。君欲購置最經濟之運貨汽車乎。請先一試雪佛蘭貨車。

印有精美說明款迎索閱 請祇向經理處購眞正通用零件

大連經理 遼東自動車公司 山縣通三三號

雪佛蘭貨車爲美國通用汽車製造總廠之出品

長春益發銀行

樂亭 山海關 留守營 昌黎 齊城 湯家河 濟南 泰安 周村 濰縣 德州 煙臺 青島

本行專辦各處匯兌並作存放各種欵項外放信用保證貼現抵押收存定期活期均可相商規定利率無不公允匯兌計分電匯票匯等類悉從客便所收匯費特別低廉信用素著手續簡捷久爲各界諸君稱著並爲便利顧客起見收付各欵及匯兌事信營於業時間之外猶可通融茲將通匯各處地點列下

哈爾濱 黑龍江 安達站 雙城 張家灣 三岔河 烏吉密河 甜草崗 望奎 拜泉 克山 北林子 佳木斯 富錦 吉林 樺皮廠 下九台 四平街 大連 開原 公主嶺 營口 安東 海上 天津 北平

本行 營業部電話二九六 匯兌部日電話二〇五 匯經理室日電話二六一 電報掛號華文四一三五 蓄儲部日電話六七一 日電話三六三

雙美人牌面粉

正當之化粧

克拉布白粉者佔有化粧之正當品位爲發揮眞美之最良化粧品

クラブ石鹼本店謹製

惟經血環聖藥可以除之

婦女之病多在經之不調初起之時無甚痛苦人常忽之不加注意須知蘊釀既久由淺至深因而重消耗元氣飲食不納雖有健壯之軀必轉爲瘦弱之體除皮骨而外血肉無餘遂致病魔終身戮奪一生之幸福者有之因癆危過重斷送生命者有之拆散融樂之家庭摧殘和睦之夫婦常使安樂家庭一變而爲悲慘之場雖洪水猛獸之奇禍不是過也殊非因循忽略之所致哉惟凱輯氏醫生有鑒及斯乃以科學方法製成婦科聖藥經血環爲治婦女諸症之第一奇藥屢經各國着名大醫生臨床試用萬試萬靈實爲女界空前之寶筏救度之慈航也

略將主治列下

婦女經血不調 氣血虛弱 經滯經閉 面黃萎瘦 忐忑驚悸 子宮虛冷 久不受孕 常患小產 胎動不安 唇耳失紅 產後失調 腰酸腰痛 精神萎靡 腔背刺痛 百癆內傷 處女臨經腹痛 以及一切因病不育之症服此則萬試萬靈莫不霍然全愈也

服法另有說明

代理店

大連市華西藥房 華泰藥房 同德藥局 金州志義成 普蘭店志義成 旅順天德堂 皮口集義成 安東福興堂大生東 瑞祥泰 鳳城太和生 海城德增福 蓋平天一堂 營口中西藥房 洪春堂 大石橋衛生堂 遼陽義和堂 洮南德慶仁 遼寧五洲藥房 大成藥房 恒濟堂 鐵嶺和發久 撫順信仁堂 開原德祥厚 全生堂 昌圖德泰玉 公主嶺三合公德泰祥 郭家店東昇合 四平街天德堂 德慶興 裕慶長 范家屯天德新 長春中西藥坊 世一堂 洮南德慶仁 和發順 通遼堂遼源廣生堂 八面城和發增 山城子德興隆 西豊積盛興 西安春華醫院 海龍西永順長 朝陽鎮德慶通 義合泰 遼中崇盛祿 黑山華英藥房 新立屯德裕慶 城子疃集義棧 莊河集義和

▲凱輯士化學藥廠製 ◎價目每瓶一元五角 打大洋拾五元

◎總發行 ◎分發行 哈爾濱道外 吉林河南街 江省南大街 泰華西藥商行

空前絕後救度慈航

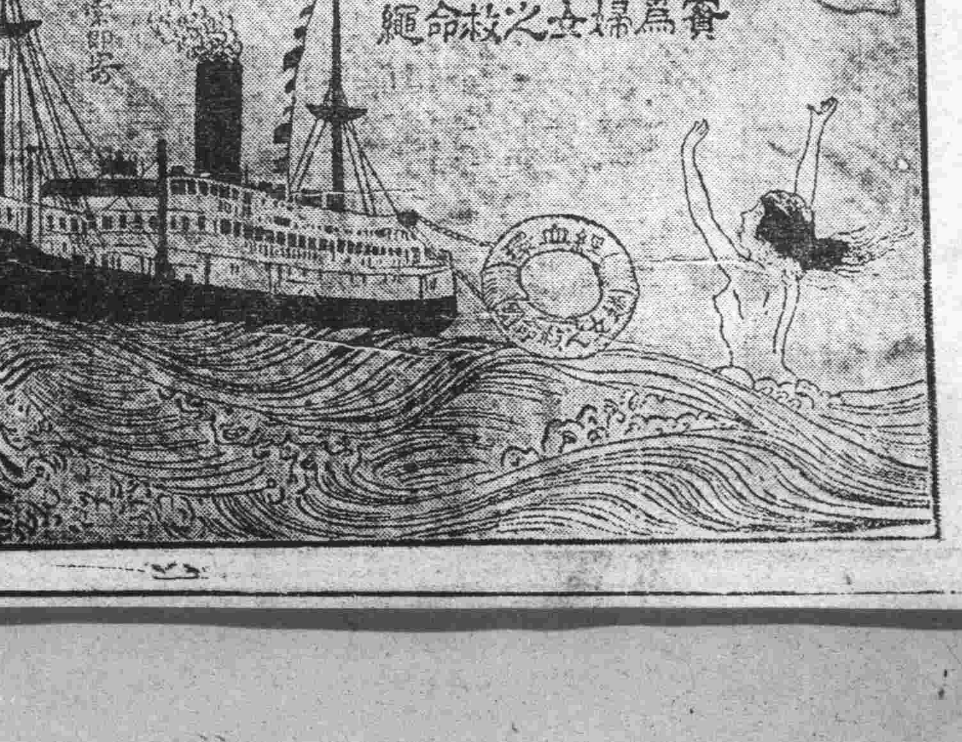

經血不調爲癆疾之苗

(大正十一年七月廿四日第三種郵便物認可)

滿洲報星期副刊

大連市山縣通一四二番地
發行所
中日合辦 滿洲報社

舊節令改為新曆日期的建議

（寸草）

陰曆九月九日、爲重陽令節、這時候菊花纔放、楓葉初丹、持螯酌酒、握管哦詩、登高以賞秋光、覽勝而賡嘯傲、風清氣爽、在在適宜、所以重陽佳節、可以說實在是一個好節令、但是現在陰曆廢除、實行國曆的時候、這種照陰曆計算的節令、若再照依陰曆仍其舊貫、實與國曆之推行不無影響、但在以前的時期、因爲有此一日、俾我輩終日勞碌之人、休息自娛、死板的生活、得一種愉快的調和、的確於人生很有關係、倘竟聽其因廢除陰曆、隨之湮沒、豈非一大憾事、

我聞日本改用陽曆以後、社會上對於從前陰曆節令、即改作陽曆日期計算、現在國民政府、也有將每年的二十四節、日期照國曆推定之舉、由此而言、相沿已久頗有意義與價值之元宵端午仲秋重陽各節、應行一律援例改期、實爲必要之事、不過這種事不必全賴政府命令、社會民衆、儘可提倡自動改革、因爲自動的效力、往々比命令更大、而趣味更可增加、是以趁重陽纔過之時、特向社會民衆提議、希望大家努力、使若干年後、陰曆全廢、而重陽……等節、仍然存留、我想贊成此事的人、必定不少罷！今年的重陽、無論照陰曆和陽曆、都已過去了、不成問題、雖然、我卻要鄭重聲明一句『中華民國二年的重陽、是在國曆九月九日』、請大家不要忘記

獨立長嘯

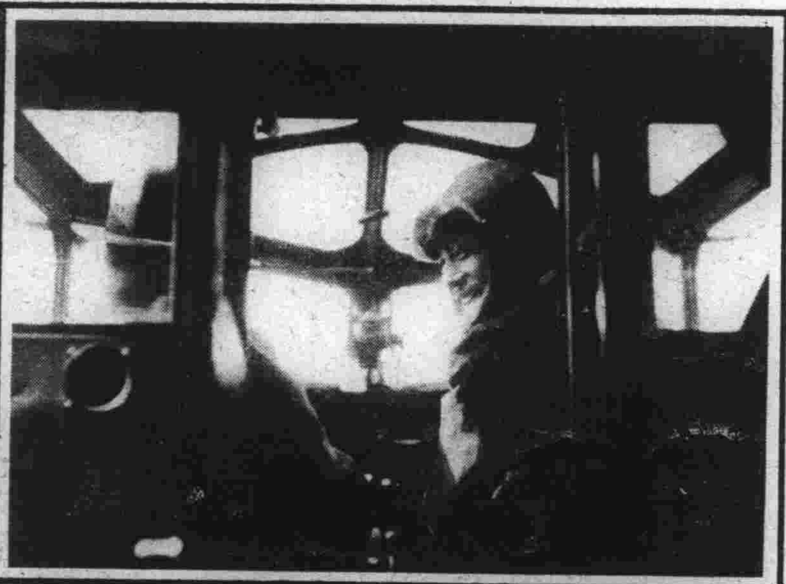
張副司令乘福特飛機

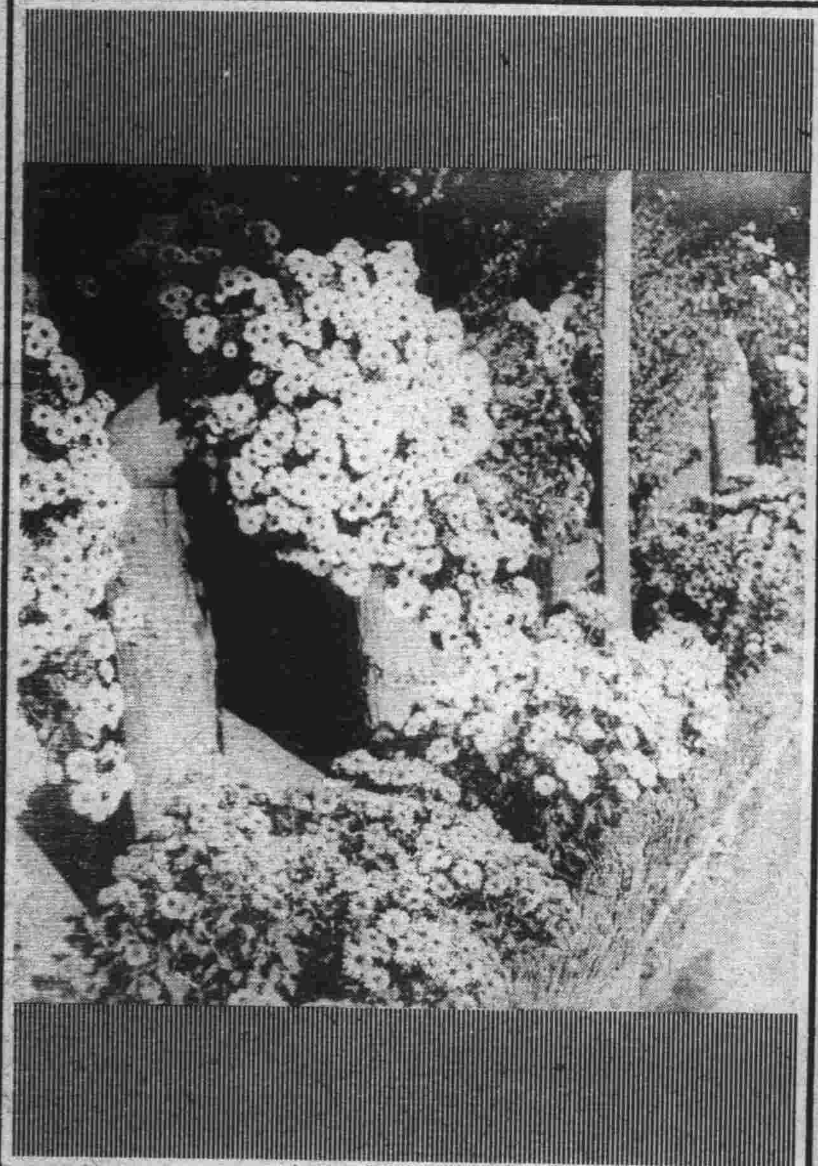
星繁月朗

中日體育界代表者（馮庸及岡部平太）

到連之馮庸大學選手

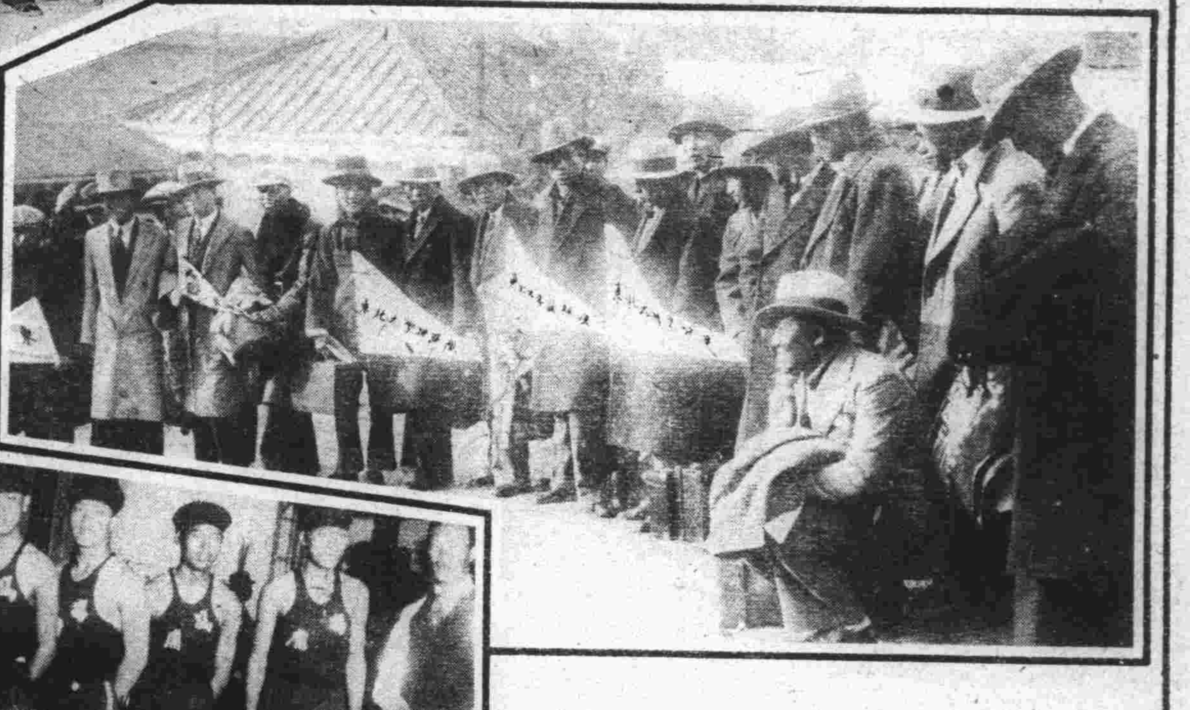
到連之東北大學選手

馮庸大學之籃球選手

東北大學之足球選手

東北大學體育球選手

中日國旗飄揚於大連運動場之正門

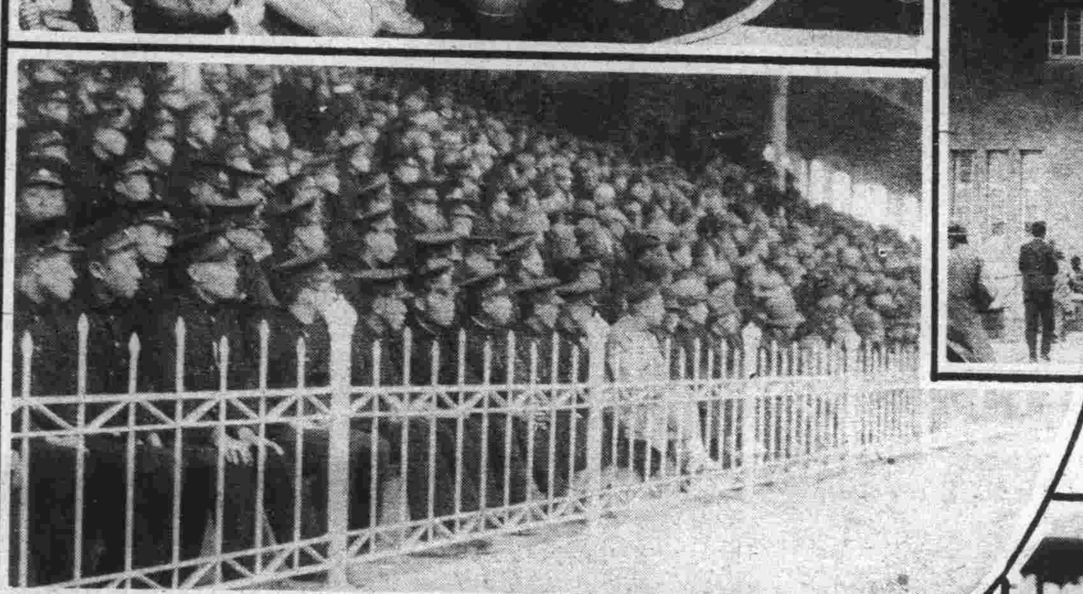
抵連參觀之東北學生隊

馮大滿鐵兩隊代表之戰前握手

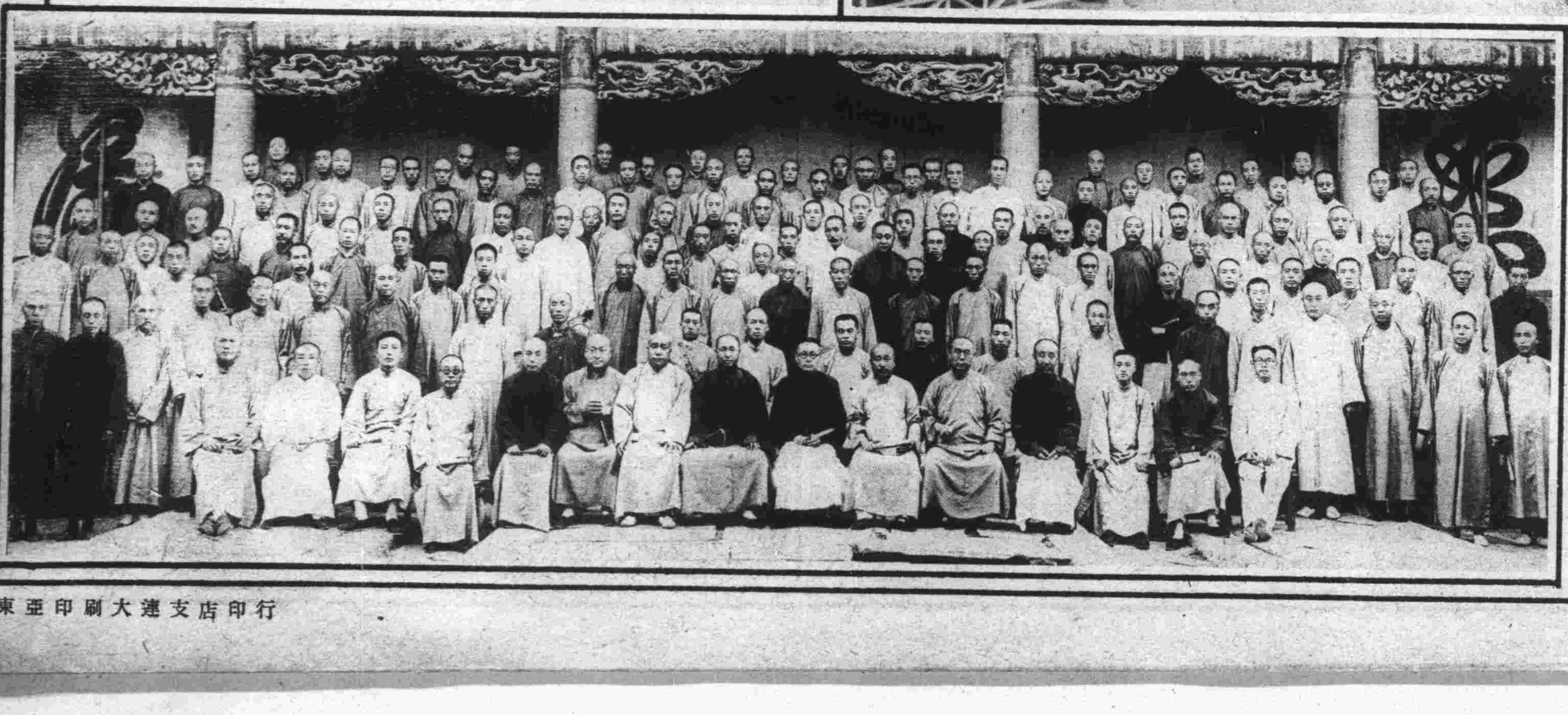
蓋平第一期村長副訓練畢業紀念

大連製版所(製版)

東亞印刷大連支店印行

(隨報奉贈)

春之作
(一九三〇年北村正信氏作)

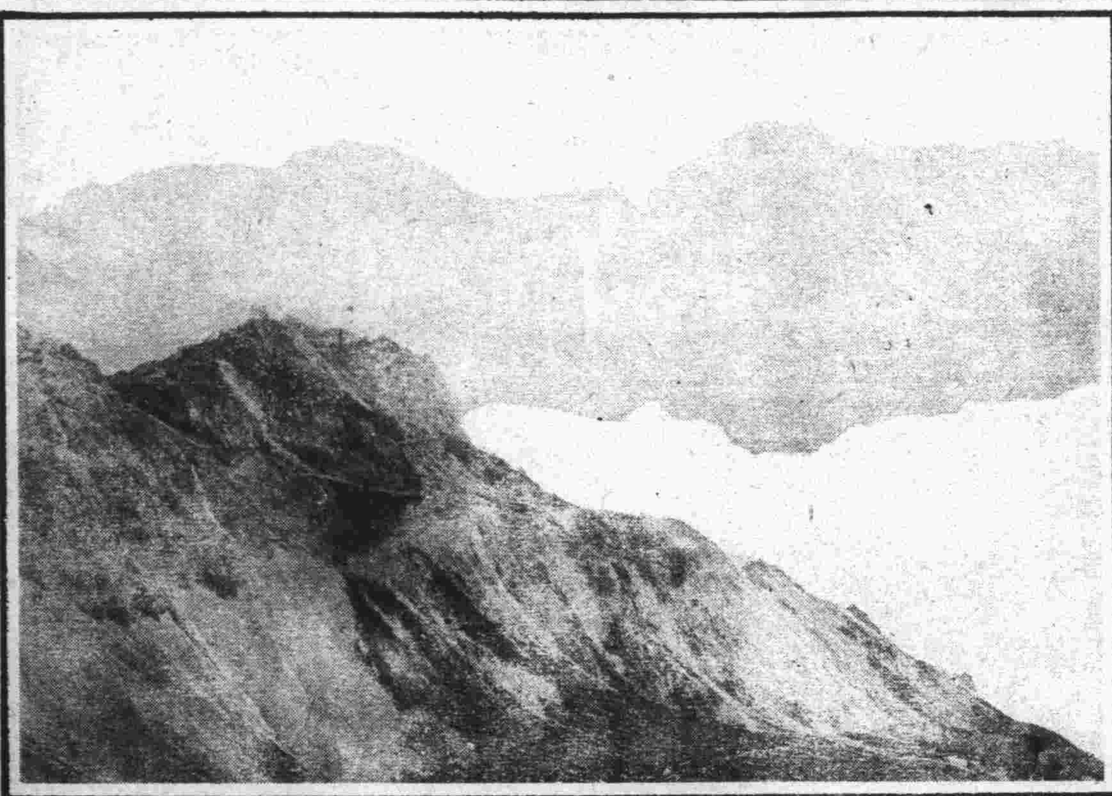

長白山巔之天池湖

吉敦沿線威虎嶺之秋色

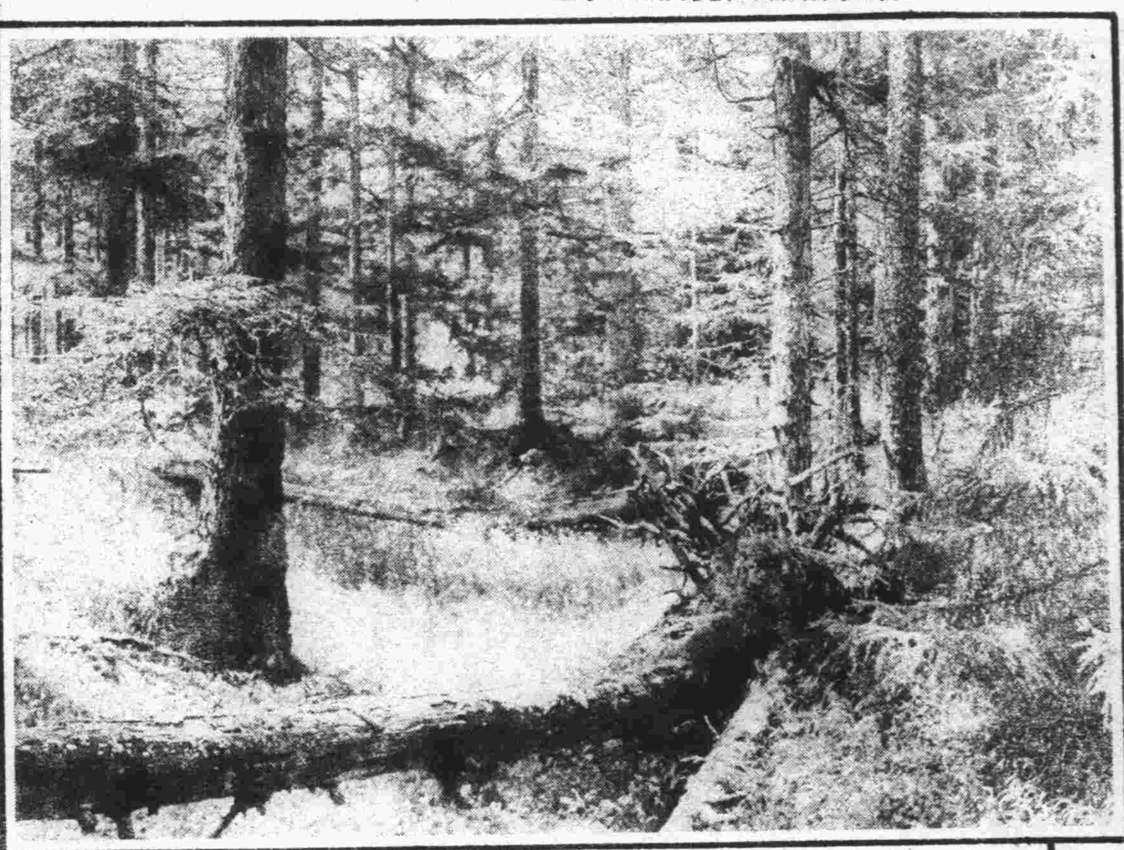

東特女二中壘球選第一之郭淑蘭女士

東北體聯會徑賽新人材龐淑芳女士

敦化高原之秋光

大連田賽健將劉仁秀君

安東女師中接力選手

東特女二中之運動家李春芳女士

東北體聯會千五百米接力決賽、大連馬德剛、東特劉古學、東特王銘紳、東大姜雲龍

青島之青島山(胡子英攝寄)

蓋平魁星樓

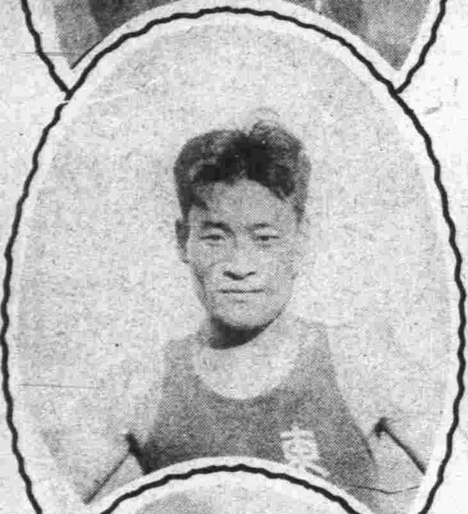

東北大學田賽名將張齡佳君

海城官紳公送故大隊長趙次璋君歸葬

活潑潑地(吉長附小女生駱蘊華四歲留影)

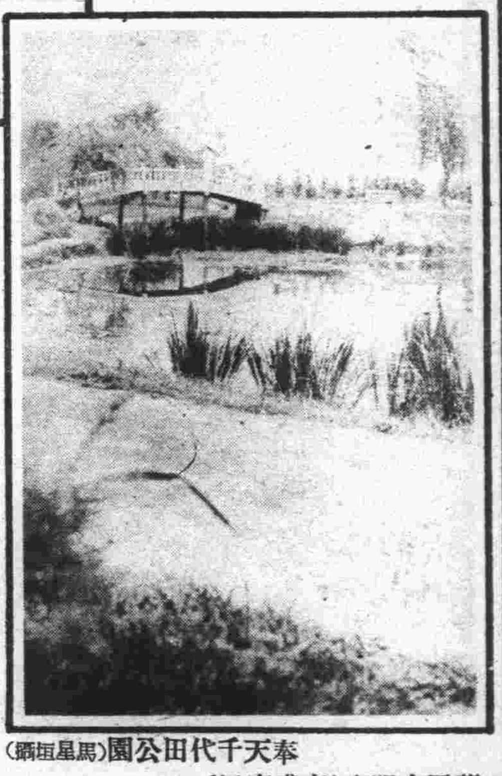

奉天千代田公園(馬星垣攝)

東特女二中著名選手東北體聯會中鐵球第一之劉靜貞女士

東北體聯會四百米接力優勝之東大隊、劉長春、梁德瑋、傅寶瑞、呂悅周

在東北體聯會大顯身手之雙鎗將軍謝慈蘭女士

太田關東長官(中央持杖者)視察長春長埠稽查處長孫仁軒君招宴留影於忠魂碑下

蓋平南門裏(東盛齋攝)

同澤女中之體操表演

發行人 西片朝三 編輯人 金念曾 印刷人 金慕韋